

Megabel

Publicação semestral - ano 60 - distribuição interna e mala direta | **julho 2015**
Av. Roberto Silveira, 29 - Icaraí, Niterói-RJ | CEP: 24231-970



60
anos
La Salle
Abel

Índice

Pág. 3 | **Palavra do Diretor**

Pág. 4 | **Opinião**

Pág. 5 | **Em Destaque**

Pág. 9 | **Variedades**

Pág. 17 | **Ensino Médio**

Pág. 26 | **Interesse**

Pág. 28 | **Capa**

Pág. 32 | **Espiritualidade**

Pág. 37 | **Cultura**

Pág. 40 | **Esportes**

Pág. 44 | **Unilasalle-RJ**

Pág. 47 | **Ceplas-RJ**

Pág. 50 | **Apamaia**

Pág. 52 | **Informes**

Expediente

Serviço de Comunicação e Marketing

Jornalista Responsável: **Melina Amaral (MTB 28096)**

Editoria: **Bianca Antunes de Souza (MTB 15671)**

Programação Visual: **Rafael Pinheiro**

Publicidade: **Thielen Costa**

Estagiárias: **Gabriela Novaes e Paula Melendez**

Fotos: **Equipes do Audiovisual, da Comunicação e Marketing e da School Picture**

Impressão: **Zit Gráfica**

Colégio La Salle Abel

Av. Roberto Silveira, 29 - Icaraí - Niterói

Cep: 24230-150 | Cx. Postal 105.083 | Tel. 2195-9805

www.lasalle.edu.br/abel | ascom@lasalle.org.br

Tiragem: 4.000 exemplares

OBS.: O conteúdo dos anúncios é de inteira responsabilidade dos respectivos anunciantes.



“A alegria de **pertencer**”

Irmão Marcelo Piantkoski, fsc
Diretor do Colégio La Salle Abel

Este ano, o Colégio La Salle Abel está em festa por celebrar 60 anos de serviços educacionais prestados à comunidade de Niterói. São 60 anos de muita alegria e satisfação pelo trabalho desenvolvido por todos os educadores e Irmãos. Celebrar os 60 anos significa dizer que estamos em festa. Festa pela caminhada de sucesso feita pelo colégio. Festa por este colégio ter se tornado referência em educação de qualidade. Festa pelo comprometimento de todas as pessoas que trabalharam aqui e que hoje trabalham. Festa pelos excelentes resultados acadêmicos e profissionais de nossos alunos.

Temos muitas conquistas a comemorar. O La Salle Abel é um complexo educacional com três prédios que atendem: Ensino Fundamental, Ensino Médio e Centro Cultural. Dessa maneira, os alunos e suas famílias dispõem de espaços físicos amplos e suficientes para o desenvolvimento de atividades pedagógicas e lúdicas.

O Colégio La Salle Abel faz parte da comunidade de Niterói, pois está inserido nas mentes e corações de todas as pessoas que mantêm algum vínculo com ele. Podemos afirmar com convicção que o La Salle Abel contribuiu no crescimento de muitas pessoas que aqui descobriram e encontraram seu lugar no mundo. Milhares de pessoas estudaram aqui, tiveram experiências positivas

e, hoje, são muito bem sucedidas na vida. Pessoas que aqui aprenderam os princípios de convivência, da moralidade e da participação política.

A integração de nossa escola com a comunidade de Niterói sempre esteve presente, desde sua fundação, pois consta no histórico do colégio o registro da dedicação e empenho de toda a comunidade na construção deste centro educacional. Dessa maneira, o La Salle Abel é referência em ensino de qualidade na cidade de Niterói, conforme pesquisa realizada, em 2014, pelo Dex Group. De acordo com a pesquisa, o La Salle Abel destacou-se nos três itens mais relevantes: a Qualidade do Ensino, a Equipe Docente e a percepção de Aprovação em concursos e vestibulares. A pesquisa apontou ainda, que, entre os respondentes com mais de 40 anos, o La Salle Abel foi lembrado por 72% das pessoas, o que corrobora com a certeza da força desta marca.

O Colégio La Salle Abel, em 2015, implantou o Horário Ampliado, como proposta para o ensino integral, oferecido para os alunos de 1º e 2º anos do primeiro segmento do Ensino Fundamental. A intenção é aumentar gradativamente e oferecer para outros anos de escolaridade. O turno ampliado tem como objetivo desenvolver a formação integral da criança, de forma lúdica, participativa

e criativa, proporcionando um ambiente que favoreça a troca de ideias e a boa convivência, além do aprofundamento acadêmico.

Temos nossas raízes pedagógicas em São João Batista de La Salle, que implantou diversas medidas e projetos pedagógicos na intenção de valorizar a escola em si mesma, como lugar de crescimento integral dos educandos. Nesse sentido, desenvolveu a compreensão de pessoa em níveis e dimensões, abordando cada estudante como ser único. La Salle propôs o tratamento afetuoso dos alunos como indicativo de que a Educação é um processo de relações interpessoais entre o mestre e os discípulos. A insistência de La Salle é para “Que a escola vá bem”.

O La Salle Abel, ao completar 60 anos, dá um sinal claro de que tem cumprido rigorosamente o seu papel de educar, de forma integral e integradora, despertando o bem nas pessoas.

Cabe a mim agradecer a todos os colaboradores e ex-funcionários deste colégio, que, com muito zelo e profissionalismo, acreditam na educação lassalista e fazem o La Salle Abel tornar-se tão vivo e destacar-se na cidade de Niterói.

**Viva Jesus em Nossos Corações.
Para Sempre!**



O “Espaço Aberto” é uma seção de opinião para alunos, pais e demais integrantes da Família Lassalista. As contribuições podem ser enviadas para o e-mail: ascom@lasalle.org.br.

O conteúdo do Espaço Aberto é de responsabilidade do autor.

60 ANOS DO LA SALLE ABEL I

“Gostaria de parabenizá-los pela grande data e por tudo o que já se fez nesta casa de ensino. Faço votos de que a mensagem perene do evangelho de Cristo e a inspiração apostólico-educativa de São João Batista de La Salle continuem a fazer deste Colégio um manancial de Cultura, um Centro de Formação Integral e uma Comunidade Viva da Igreja. Grande abraço!”

Irmão Lauro Bohnenberger

60 ANOS DO LA SALLE ABEL II

“Em dia 15 de março, o Abel celebrou os 60 anos de sua história. São 60 anos de educação séria, com uma visão cristã do homem, da sociedade e da história. São mais de 40.000 alunos que já frequentaram a escola e, hoje, estão espalhados pelo mundo, nas mais diversas profissões. São muitos os professores que lá trabalham ou trabalharam, fazendo do Abel uma escola de formação continuada. São milhares de famílias que estiveram juntas, nos anos de frequência de seus filhos ou na APAMAIA. São milhares de funcionários que deram sua vida e seu esforço, desde a construção até os dias de hoje. 60 anos significam a formação de um grande círculo em torno da história da escola. Tudo isto é resultado do trabalho de muitos funcionários, professores e colaboradores. É resultado de uma direção comprometida com a educação de qualidade. PARABÉNS! Deus esteja sempre com todos! E que La Salle acompanhe esta história, na alegria do céu. A bênção e a graça de Deus para todos os que, em suas vidas, têm vínculos com a bonita história dos 60 anos do Abel.”

Prof. Antonio Puhl

60 ANOS DO LA SALLE ABEL III

“Para mim, esta data é muito significativa, pois foi em 1955 que também emiti meus Primeiros Votos, no Noviciado La Salle de Flores da Cunha. Mas soube da construção do Abel por volta de 1952, quando o Ir. Lucas Norberto visitou o Juvenato São José, de Canoas, e nos brindou com uma caixa de bombons Patrone (Petrópolis). Velhos tempos aqueles! Que Deus e São João Batista de La Salle olhem com muito carinho o Abel e, por extensão, o Unilasalle e a todas as obras a ele relacionadas.

Efusivos cumprimentos ao Caríssimo Irmão Marcelo, como Diretor, ao Ir. Jardelino, como Vice-Diretor, e aos Irmãos Alberto Sgarbi e Silvino Fritzen, dos ‘Móveis e Utensílios’ do Abel, e aos Irmãos Jackson e Walysson. A todos, um grande e fraternal abraço. Fiquem todos com Deus e La Salle, e que Eles abençoem copiosamente a Comunidade Religiosa e Educativa do Abel e do Unilasalle.

Irmão Selestino José Bortoluzzi

60 ANOS DO LA SALLE ABEL IV

“Meus sinceros parabéns pela data! 60 anos é uma bela caminhada e eu participei casualmente dela, antes da inauguração oficial, por ocasião do Congresso Eucarístico Internacional, em 1955. Estavam dando acabamento ao belo edifício que, assim mesmo, nos agasalhou. Felicitações especiais ao Ir. Amadeu, hábil “piloto” dessa nau durante a maior parte do tempo, vencendo os obstáculos iniciais e atravessando galhardamente muitos anos de mar sereno e céu azul. Congratulations!”

Ir. Henrique Justo

60 ANOS DO LA SALLE ABEL V

“Louvado seja Deus nosso Pai por nos ter criado e nos chamado a fazer parte dessa história. Que o Espírito de Fé e Zelo continuem em nossos corações, para que possamos manter essa história viva e atuante... Aqui em Uruará (PA), estou em sintonia com vocês aí do Abel, rezando e louvado a Deus por todo o bem que já foi e continua sendo realizado. Meus parabéns e minhas preces!”

Ir. João Batista Alves dos Santos

AGRADECIMENTO

“Venho, por meio desta mensagem, agradecer à escola por toda a dedicação e o empenho com que trataram os alunos. Aproveito a oportunidade para fazer um elogio, muito merecido, ao prof. Arthur Albuquerque (Geografia), que fez do Portal Futurum um verdadeiro canal de comunicação entre: escola/aluno/família, disponibilizando exercícios, gabaritos e textos complementares, e dando ainda todo o apoio necessário, principalmente, próximo às provas.”

Simone Amim

Mãe do aluno Leonardo Amim Cavalcanti (9º ano B)

A FORÇA DA MARCA LA SALLE NO MUNDO

“Uma jovem estudante do Unilasalle-RJ estava em estudo de férias em San Diego (EUA) e um dia, trajando o casaco do Centro Universitário de Niterói, foi parada na rua por um jovem das Filipinas, que reconheceu a marca e perguntou de onde ela era. Ele era da La Salle University. São João Batista de La Salle rompeu fronteiras e nossa marca é conhecida e respeitada no mundo inteiro. Tenho muito orgulho de ter sido educado por uma escola Lassalista e de ter meus dois filhos no mesmo caminho. Essa é a diferença do La Salle.”

Arthur Guerra

Ex-aluno e pai de alunos

MATRÍCULA 2015

Confira os depoimentos de alguns pais:

“Escolhi o Abel pelo excelente nível de ensino da escola. É maravilhosa e prepara muito bem para o vestibular.”

Taicê Nunes

“Este colégio é excelente, só tenho que falar bem dele!”

Francisco José Marques

“Eu acho o Abel ótimo! Meu filho está indo para o 7º ano e está adorando.”

Marcelo Barros

“O colégio é muito bom e o ensino é de qualidade.”

Taimara Gazeta

Encontro das Instituições Católicas de Niterói



Para marcar o início de mais um ano letivo nas instituições católicas, que norteiam suas linhas de atuação a partir da formação humana e cristã, o Encontro das Instituições Católicas de Niterói teve, mais uma vez, a Rede La Salle RJ como anfitriã. Realizado na manhã do dia 07 de fevereiro, na Sala de Convenções do Unilasalle-RJ, o evento reuniu cerca de 400 profissionais da área de Educação, entre educadores do Colégio La Salle Abel, que em 2015 completa 60 anos, e também dos Colégios Salesiano, São Vicente de Paulo, São José, Nossa Senhora da Assunção, Nossa Senhora das Mercês e Divina Providência.

A acolhida aos participantes foi feita pelo Reitor do Unilasalle-RJ e Vice-Diretor do La Salle Abel, Ir. Jardelino Menegat, também Conselheiro Estadual da Associação Nacional de Educação Católica (ANEC), e que aproveitou a ocasião para destacar: “A educação católica possibilita abertura ao desenvolvimento da pessoa por meio do diálogo, da educação para o transcendente, da vivência dos valores do Evangelho, da relação entre a família e a escola, e do respeito e da valorização integral da pessoa humana. Possibilita ao aluno, ainda, condições para formar-se no senso crítico para a escolha dos valores, na contribuição para a construção de uma sociedade mais justa e fraterna, na assunção de atitudes de responsabilidade e solidariedade.”

Em seguida, uma missa celebrada por D. Alano Maria Pena, representando o arcebispo de Niterói, D. José Francisco, e concelebrada por padres de algumas das escolas participantes, marcou a abertura da manhã de trabalho. Durante a homilia, D. Alano ressaltou: “O mestre católico não tem o direito de ser uma pessoa pessimista, é sua obrigação ter uma esperança forte, que irradie a seus alunos. E o professor deve estar atento para saber captar aquele universo que Deus colocou em suas mãos.”

Após uma pausa para o lanche, o Encontro das Instituições Católicas de Niterói recebeu a escritora, consultora e palestrante nas áreas de Marketing Digital, Inovação e Educação, prof.^a Martha Gabriel. Autora de cinco livros, inclusive o *best seller* “Marketing na

Era Digital”, e palestrante *keynote* internacional com mais de 50 palestras apresentadas no exterior entre Estados Unidos, Europa e Ásia, Martha propôs uma reflexão sobre o “Professor Digital”, com base na pesquisa feita para seu último livro “Educ@r – A (r)evolução digital na educação” (2013). A convidada falou sobre as transformações da Educação e apresentou recursos variados que podem, e devem, ser explorados pelos docentes. “A tecnologia nos deixa mais inteligentes, quando sabemos usá-la a nosso favor. Mas se não soubermos, ela se torna uma ameaça para nós”, afirmou Martha Gabriel.

O evento foi encerrado com a abertura de perguntas à palestrante e com a troca de experiências entre os educadores presentes.



Entrega do prêmio **BRANDEX Niterói 2014**



Os diretores do Dex Group, Pedro Califa e Carlos Eduardo Stefano, estiveram no La Salle Abel, na tarde do dia 19 de março, para realizar a entrega de um troféu, ao diretor de nossa Instituição, Ir. Marcelo Piantkoski. O motivo do prêmio foi a conquista da primeira colocação na categoria “Colégios” da pesquisa BRANDEX Niterói 2014, divulgada pelo jornal O Globo, em novembro do ano passado, por ocasião do aniversário da cidade.

A pesquisa inédita, idealizada pelo

Dex Group, procurou observar a opinião dos moradores de Niterói sobre marcas de produtos e serviços com as quais se relacionam em seu cotidiano. Ela revelou informações importantes sobre os hábitos da população niteroiense, indicando características peculiares da região, fundamentais para quem já atua e também para os que desejam investir na cidade.

Foram entrevistados 600 habitantes, distribuídos por cinco grandes regiões: Sul, Oceânica, Norte,

Santa Rosa e Central. Divisão esta que seguiu critérios do IBGE de distribuição e concentração populacional, relativos ao último Censo.

Entre as dez categorias avaliadas, os entrevistados foram convidados a apontar as marcas de colégios mais relevantes para a cidade, além de avaliá-los em critérios como: Qualidade, Equipe Docente e Aprovação, e o La Salle Abel liderou a pesquisa em todos esses quesitos.

Ir. Jardelino Menegat no Conselho Municipal de Ciência e Tecnologia

O Reitor do Unilasalle-RJ, Irmão Jardelino Menegat, foi empossado, no fim da tarde do dia 30 de março, como Membro do Conselho Municipal de Ciência e Tecnologia de Niterói do biênio 2015/2017, levando toda sua expertise e seu

comprometimento para lidar com os desafios que se apresentarão.

A nomeação desta gestão, com ampla representatividade de todos os setores vinculados à área científica e tecnológica de nossa cidade, foi

publicada no Diário Oficial do dia 19 de março. A Solenidade de Posse aconteceu no Memorial Roberto Silveira (Rua Jornalista Coelho Neto s/nº, Centro – Niterói) e foi presidida pela secretária Municipal de Ciência e Tecnologia, Prof.^a Flávia Araújo.





Semana de La Salle 2015

Declarado Padroeiro Universal dos Professores e Estudantes de Magistério, em 15 de maio de 1950, pelo então Papa Pio XII, o Santo Fundador do Instituto dos Irmãos das Escolas Cristãs, São João Batista de La Salle, foi relembrado e festejado durante uma semana nas unidades da Rede RJ. Entre os dias 11 e 15 de maio, professores, colaboradores e alunos do La Salle Abel, do Unilasalle-RJ e do CEPLAS-RJ se reuniram para momentos de reflexão e oração, além de atividades integradoras e trocas de experiências. Os eventos foram organizados pelo Serviço de Pastoral da escola e pelos Núcleos de Ação Comunitária e de Arte e Cultural do Centro Universitário.

A exposição “La Salle, diálogos com a Educação” foi compartilhada entre as três unidades, com parte dela em exibição em cada um dos prédios – que também foram devidamente decorados para as comemorações. O projeto

de “Coleta de Lixo Eletrônico”, para um possível reaproveitamento pelo Núcleo de Tecnologia da Informação, também motivou a todos. Assim como a campanha “Livro Solto”, que foi um verdadeiro sucesso. Exemplares arrecadados no Trote Solidário do Unilasalle, durante o mês de acolhida aos calouros, foram deixados pelos alunos do colégio em locais públicos da cidade como Campo de São Bento e Barcas, entre outros, com o intuito de democratizar a leitura e possibilitar que a cultura surpreenda aquele que a encontrar. Parte dos livros também foi doada à Biblioteca da Cidade do Menor e ao CEPLAS.

Apresentações da Orquestra La Salle nos prédios dos Ensinos Fundamental e Médio, e no hall do Unilasalle também marcaram a semana, que ainda contou com exposições dos espetáculos teatrais “João, a história de um Santo”, voltado

para alunos do EF I, e “La Salle: um olhar, uma missão, uma história”, na Varanda Cultural, para o público universitário. Já os estudantes do Ensino Médio curtiram o Recreio Cultural da Pastoral, com direito a um show musical com alunas desse segmento e distribuição de brindes.

Na data em que comemoramos o Dia de La Salle (15 de maio), a garotada do CEPLAS preparou uma bela dramatização sobre a vida e obra de nosso fundador, e ainda apresentou um jogral sobre suas 12 virtudes. E os cerca de 60 pequenos cantores do Coral La Salle Infantil também emocionaram os presentes à Sala de Convenções do Centro Universitário La Salle, para a missa solene, concelebrada pelos padres Antônio Sobrinho (capelão da Rede La Salle RJ) e Magno (aluno do curso de História), que marcou o encerramento das festividades da Semana de La Salle.



INGLÊS PARA USAR

Crianças * Adolescentes * Adultos

- 💡 No BIA o aluno tem plantões semanais de estudos com um professor para tirar dúvidas, sem custo extra.
- 👍 Testes de compreensão de gramática são avaliados com linguagem das redes sociais que os teens usam.
- 💰 Alunos com médias altas têm desconto na mensalidade.
- 🎮 Fluência * Informação * Diversão

Miguel de Frias 77/809
2717-8080

☎ 99913-8080
biabilingual.com.br
f /BiaBilingualEducation

**Turmas em horários especiais
com desconto - matrículas abertas!**

Projeto Aluno Destaque



O Colégio La Salle Abel homenageou 110 estudantes do Ensino Fundamental I, 134 do EF II e 53 do Ensino Médio que mais se destacaram no primeiro período letivo de 2015. O projeto "Aluno Destaque" tem como principal objetivo reconhecer e parabenizar aqueles que se sobressaem, tanto no aspecto cognitivo, quanto no comportamental.

No dia 25 de junho, a cerimônia para os Ensinos Fundamental I e II, realizada na sala 323, teve início com a execução do Hino Nacional. Receberam o prêmio os que obtiveram boas notas, além de apresentarem comprometimento com as tarefas, assiduidade, pontualidade, bom comportamento e participação nas aulas. Já no dia 26, foi a vez dos alunos do Ensino Médio terem o seu desempenho reconhecido, sob os mesmos critérios, durante solenidade no auditório do EM.

Estiveram presentes às cerimônias, o diretor de nossa Instituição, Irmão Marcelo Piantkoski, a supervisora educativa do La Salle Abel, Claudia Braz, além das coordenadoras dos Ensinos Fundamentais I e II, Adriana Seabra e Lucia Schau, e das orientadoras educacionais de cada ano de escolaridade. No segundo dia de premiação, compareceram também o coordenador adjunto do Ensino Médio, Irmão Jackson Bentes, e o supervisor administrativo, Alexandre Oliveira.

Nas duas ocasiões, Ir. Marcelo congratulou os Alunos Destques do trimestre, ressaltando que eles são uma referência para os colegas de turma, e afirmou ainda que eles contribuem para que a escola funcione bem. Claudia Braz reforçou o quão especial é essa premiação e destacou que só depende dos próprios estudantes para que tal mérito se repita no próximo período.

A escolha dos alunos homenageados foi feita pelo corpo docente, em parceria com o Setor de Orientação Educacional (SOE), durante os Conselhos de Classe. Os premiados receberam um certificado pelo seu esforço e seus familiares uma carta, comunicando o bom desempenho, pois segundo o Ir. Marcelo: "É esse trabalho em conjunto que resulta no sucesso".





Jornada Pedagógica 2015 e Encontro com Colaboradores

Na preparação para a “Volta às Aulas”, professores e orientadores educacionais e disciplinares do Colégio La Salle Abel participaram da Jornada Pedagógica 2015, realizada nos dias 02 e 03 de fevereiro, no prédio do Ensino Fundamental.

Após um período de merecido descanso, nossos educadores foram recepcionados, na manhã do dia 02, pela equipe de Pastoral, num momento de fé, reflexão e oração. Em seguida, receberam as boas-vindas do novo Diretor de nossa Instituição, Ir. Marcelo Adriano Piantkoski, que exibiu um vídeo de acolhida e apresentou as novas diretrizes para 2015, além da nova equipe diretiva do colégio. O Irmão falou também sobre os desafios da próxima gestão e ainda destacou: “Somos herdeiros e beneficiários de um colégio fundado com grande idealismo

e que se constitui um patrimônio da cidade de Niterói. E que neste ano celebra 60 anos, data a ser comemorada com muita vibração e entusiasmo. Além de fazermos parte desta bonita história, nos cabe zelar por este legado e ajudar o Abel a realizar plenamente sua missão, neste período de sua história”.

Na sequência, o Vice-Diretor do colégio e também Reitor do Unilasalle-RJ, Diretor do CEPLAS-RJ e Diretor da Comunidade La Salle Abel, Ir. Jardelino Menegat, falou aos presentes sobre a

“Gestão da Mudança nas Instituições de Educação Básica da Rede La Salle” e exibiu a animação “Quem mexeu no meu queijo”. Em relação ao trabalho desenvolvido por docentes para a formação integral de nossos estudantes, Ir. Jardelino ressaltou: “Nós precisamos dar mais do que cabeça, conhecimento aos alunos, precisamos dar mais coração, formá-los como pessoas”.

Uma palestra sobre “Saúde Emocional do Professor e Vida Relacional Docente”, ministrada pelo professor convidado, Lenilson Ferreira, que também é psicanalista e membro da Federação Mundial para a Saúde Mental, integrou a programação da Jornada Pedagógica 2015, que contou ainda com orientações sobre a Ouvidoria e a Supervisão Administrativa do colégio, além de encontros segmentados por áreas e reuniões com as coordenações. E a nova equipe diretiva do La Salle Abel também se reuniu com colaboradores dos setores administrativos da instituição. Na ocasião, Ir. Jardelino Menegat aproveitou para destacar: “Todos somos educadores na função que exercemos!”



Volta às Aulas no La Salle Abel



Após um longo período curtindo suas merecidas férias, os alunos do La Salle Abel retornaram às atividades escolares, no dia 04 de fevereiro, e foram recebidos por professores, orientadores e colaboradores já em clima de comemoração, não apenas pelo início de mais um ano letivo, mas também pelo aniversário de 60 anos do colégio, celebrado em 2015.

Para festejar a Volta às Aulas, diversas ações foram preparadas para acolher

a todos com muito carinho. Escola enfeitada com bolas coloridas, cartazes e banners espalhados e até tapete vermelho para recepcionar nossas grandes estrelas, além da distribuição de bombons pelas portarias e corredores da Instituição marcaram o primeiro dia de aula.

O novo diretor do La Salle Abel, Ir. Marcelo Piantkoski, esteve presente nos momentos de acolhida dos estudantes, nos turnos da manhã e da

tarde, reforçando a alegria em tê-los de volta para mais um ano de muito aprendizado e descobertas.

E no Ensino Médio, além das ações de boas-vindas, os alunos novos ainda participaram de um encontro com o coordenador, prof. Wendel Freire, e o coordenador-adjunto, Ir. Jackson Bentes, para apresentações do segmento de ensino e também das instalações.

Café da Manhã no Horário Ampliado

Na manhã do dia 09 de fevereiro, pais e alunos dos 1º e 2º anos do EF, matriculados no Horário Ampliado, foram recebidos com um saboroso Café da Manhã de inauguração do novo

espaço. Situado no 5º andar do prédio do Fundamental, o Horário Ampliado conta com quatro salas de aula/atividades, uma sala de Multimeios, uma copa, sala de professores e banheiros

feminino e masculino. Um espaço acolhedor e com toda a infraestrutura necessária para que nossos estudantes sejam muito bem recebidos durante todo o dia.





TÁ NA CARA QUE FAZ CNA

MATRICULE-SE JÁ E SAIA DE CHILLI BEANS*

Encontre o CNA mais próximo em www.cna.com.br

CNA
Inglês Definitivo

CNA FONSECA • 3601-6850 | CNA ICARAÍ • 2714-7790 | CNA PIRATININGA • 2619-5595

* Promoção não cumulativa, válida para novas matrículas efetuadas em um dos cursos CNA, entre o período de 15 de julho a 31 de agosto de 2015, ou enquanto durarem os estoques. Para mais informações consulte o regulamento da promoção na escola CNA participante mais próxima ou acesse o site www.cna.com.br/chillibeans.

Estudantes da **La Salle University** visitam a Rede La Salle RJ



No dia 27 de fevereiro, um grupo de 11 estudantes e dois professores da *La Salle University* (Filadélfia, EUA) realizou uma visita à Rede La Salle RJ. Acompanhados pela equipe do Escritório Internacional do Unilasalle-RJ, os estudantes americanos, que participam do Programa de Liderança Global, percorreram as instalações de nosso Centro Universitário e lá participaram de um agradável almoço no Espaço Gourmet, preparado cuidadosamente pelo time da Gastronomia do Unilasalle. Eles também conheceram os prédios dos Ensinos Fundamental e Médio do Colégio La Salle Abel,

receberam as boas-vindas do Diretor da Instituição, Ir. Marcelo Piantkoski, e ainda mostraram todo o seu gingado ao som de um pandeiro e um cavaquinho tocados por alunos do Ensino Médio.

A visita teve como principal objetivo fortalecer os laços institucionais entre o La Salle RJ e a La Salle da Filadélfia, assim como permitir ao grupo uma vivência mais completa da cultura e da realidade socioeconômica de nosso país.

O Programa de Liderança Global é realizado desde 2008 e já proporcionou aos alunos

do Unilasalle-RJ a oportunidade de visitar países, como Israel/Palestina, Argentina, EUA, Turquia, China, Colômbia, Moçambique, Marrocos, entre outros.

O cronograma pelo Brasil, que se estendeu até o dia 08 de março, envolveu desde passeios por pontos turísticos do Rio de Janeiro, até uma visita a um projeto social de uma comunidade carioca que ensina inglês a crianças carentes. O Complexo do Alemão, a Cidade de Deus, o Deloitte e a CDI (Centro de Democratização de Informática) também fizeram parte do roteiro do grupo.



As alunas Bruna Louback, Letícia de Oliveira Machado e Viviana Machado, do 3º ano do EM, também deram o seu relato sobre a visita dos estudantes da Filadélfia

“Nós do colégio La Salle Abel recebemos a visita de estudantes da Faculdade La Salle da Filadélfia, nos Estados Unidos. Na visita ao 3º ano D do Ensino Médio, houve uma oportunidade mais pessoal de aproximação entre as culturas, através da troca de experiências e de informações em relação aos sistemas educacionais de ambos países. Além disso, explicou-se o “Programa de liderança global”, por meio do qual os alunos lassalistas das Universidades viajam para desenvolver um projeto além das fronteiras. Os

estudantes americanos também tiveram a oportunidade de conhecer os principais pontos turísticos do Rio de Janeiro e comunidades como o Complexo da Rocinha. A experiência é fomentadora. Além de ter como objetivo a compreensão e aceitação das diferenças culturais, também torna possível o intercâmbio linguístico. Ao final da visita, um grupo de alunos promoveu uma pequena demonstração de samba e pagode ao vivo, mostrando um pouco da música e do ritmo admirado no país e na cidade do Cristo Redentor.”



Palestra da CELS pelo Dia Internacional da Mulher

Para homenagear o Dia Internacional da Mulher, celebrado em 08 de março, a Comunidade Estudantil do La Salle Abel (CELS) promoveu, no dia 13, um debate sobre “A mulher do século XXI: Direitos e Ações”, voltado para alunos do Ensino Médio. O papel da mulher na sociedade e as diferenças entre os gêneros, abordando aspectos históricos e até literários, foram discutidos pelos palestrantes convidados.

Realizado no auditório do EM, o evento contou com a participação dos professores da Rede La Salle RJ Marileide Meneses (Língua Portuguesa e Literatura do La Salle Abel) e Sérgio Câmara (História do Unilasalle-RJ), e também da militante de Movimentos Feministas de São Gonçalo e aluna da UERJ, Thais Rodrigues.

O debate, mediado pelo presidente da CELS, Ian Guerra (2º ano do EM), contou ainda com a exibição de um vídeo sobre o Dia da Mulher e seus direitos perante a ONU. Ao fim do evento, os convidados também responderam às perguntas dos alunos presentes.

Mente informada... corpo sarado

Os estudantes do 8º ano do EF participaram de uma atividade muito saborosa: um café da manhã, organizado pela equipe de professores de Ciências, entre os dias 11 e 15 de maio. A ação fez parte do projeto “Mente informada... corpo sarado”, que teve como objetivo levar o aluno a identificar os grupos alimentares que fazem parte de uma alimentação saudável e equilibrada, além de desenvolver nele a consciência crítica sobre seus próprios hábitos alimentares.

Para isso, a garotada foi dividida em grupos de nutrientes: carboidratos (fontes de energia), lipídios (reservas energéticas), proteínas (parte da constituição celular), vitaminas (reguladores e auxiliares), sais minerais (reguladores e auxiliares), água (solvente e agente de transporte) e fast food (calorias). Os alunos trouxeram os alimentos correspondentes a cada grupo nutricional e, após uma apresentação para os colegas de turma, saborearam o delicioso café da manhã com os professores.



Homenagens pelo Dia das Mães

O dia 07 de maio foi marcado pelas comemorações antecipadas pelo Dia das Mães, celebrado no domingo dia 10. Nos turnos da manhã e da tarde, os aluninhos dos 1º e 2º anos do EF receberam suas mães, em sala de aula, para homenageá-las. A exibição de um vídeo especial as emocionou. Canções foram apresentadas pela garotada e uma oração pela data também foi feita. As homenagens foram encerradas com a distribuição de lembrancinhas confeccionadas pelos pequenos.





Programa de Férias da BEX na Califórnia

Entre os dias 10 e 31 de janeiro deste ano, um grupo de adolescentes (entre alunos e ex-alunos do La Salle Abel) participou de mais uma edição do Programa de Férias da agência de intercâmbio BEX, realizado em parceria com a FLS International, na Califórnia (EUA).

Voltado para os jovens (de 14 a 18 anos) que desejam aprimorar seu inglês ou mesmo aprender a língua, o programa oferece aulas pela manhã, de segunda a sexta-feira, em um college de Los Angeles, e tempo livre para atividades e passeios guiados como excursões

à Disneyland, ao Universal Studios, ao Six Flags e a Beverly Hills.

Como de costume, os jovens lassalistas ficaram hospedados em casas de família e ainda tiveram a oportunidade de conhecer algumas cidades como Santa Monica, Hollywood e Pasadena.

Em 2016, o programa ocorrerá de 09 até 31 de janeiro. Outras informações em: www.bexintercambio.com.br ou pelo telefone 2717-8964.



Restaurante
À Mineira
São Francisco



Parabeniza Colégio
La Salle Abel pelos
60 anos

 **21 3611-4150**
Av. Quintino Bocaiuva, 353 - São Francisco - Niterói - RJ

 **LA SALLE**
ABEL

 / Restaurante À Mineira

Julho de 2015 **13**



Posse dos representantes de turma e nova diretoria da **CELS 2015**

Os estudantes eleitos representantes de turma para este ano, do 7º ano do EF ao 3º ano do EM, tomaram posse na tarde do dia 14 de maio, no salão do Centro Cultural La Salle (CECLAS). Já os alunos representantes do 6º ano do EF foram empossados na manhã do dia 15/05, no Auditório da Biblioteca. Ambas as solenidades, comandadas pela conselheira da CELS, professora Cláudia Malheiros, contaram com a presença do diretor do La Salle Abel, Ir. Marcelo Piantkoski, e também da equipe diretiva da Instituição, dos coordenadores de ensino e orientadores do SOE.

Nas duas ocasiões, os alunos cantaram o Hino Nacional e, em seguida, ouviram algumas palavras do diretor, Ir. Marcelo, que falou sobre as principais características de um líder, como superar as expectativas, dar o exemplo, reconhecer os limites pessoais e assumir as responsabilidades. “Desejo um excelente ano e que vocês possam exercer um trabalho eficiente”, destacou ele. Na sequência, cada um dos representantes recebeu um certificado, selando assim o compromisso com seu

colégio e com os colegas de turma.

Os professores de História Rodrigo Borges e Leonardo Chermont também participaram das cerimônias de posse e falaram aos alunos eleitos sobre Representatividade Política. “Para chegarmos a este momento de participação política e defesa da democracia, passamos por períodos muito conturbados em nossa história”, ressaltou o prof. Rodrigo Borges.

Com a posse dos representantes de turma, formou-se então o Conselho Estudantil, composto pelos alunos do 6º ano do EF ao 2º ano do EM. Já os representantes do 3º ano do EM participam do Conselho de forma voluntária. A partir daí, deu-se início ao procedimento de eleição para a Comunidade Estudantil do La Salle (CELS), para a gestão de 2015.

A nova diretoria da Comunidade Estudantil do Colégio La Salle Abel (CELS), composta por Flávio do Valle (2º ano E) como presidente, Leonardo Conadulli (9º ano A)

como vice-presidente, Beatriz Gripp (2º ano E) como secretária geral, Caio Vinicius Peçanha (2º ano D) e João Pedro Barbosa (9º ano A) como 1º e 2º tesoureiros, respectivamente, foi empossada, na manhã do dia 22/05, na Sala de Reuniões da Direção.

A cerimônia também contou com a presença da conselheira da CELS, profª Cláudia Malheiros, do supervisor administrativo, Alexandre Oliveira, e da supervisora educativa, prof.ª Cláudia Braz, que enfatizou a relevância do papel da Comunidade Estudantil e se colocou à disposição para orientá-los no que for necessário, destacando a importância da comunicação entre estudantes e escola.



1º ano do EF visita a Academia Mary Passos

No intuito de apresentar os diferentes estilos musicais à garotada, de forma lúdica e criativa, os aluninhos do 1º ano do Ensino Fundamental foram convidados a visitar, entre os dias 25 e 29 de maio, a Academia de Dança Mary Passos, situada no 3º andar do prédio do EF. Na ocasião, as crianças realizaram uma pequena entrevista com a bailarina Mary Passos, para saber um pouco sobre sua prática e conhecer o estilo clássico do ballet, com sua leveza e suavidade. O projeto, organizado pelas professoras Lanieri Monteiro e Danielle Ribeiro (1º ano F), e desenvolvido com todas as turmas do 1º ano, foi um verdadeiro sucesso.



Variedades



iPads ganham espaço na Oficina de Matemática

Não mais só de giz e quadro negro se ministra uma disciplina, a tecnologia invadiu definitivamente as salas de aula e o uso de iPads na Oficina de Matemática, comandada pela prof.^a Paula Monteiro, comprova isso. A atividade extraclasse oferecida pelo La Salle Abel tem como objetivo apresentar aos estudantes problemas desafiadores, possibilitando o desenvolvimento de estratégias de resolução e incentivando assim o raciocínio lógico, de forma prazerosa. A oficina funciona como um incentivo ao conhecimento da Matemática, e os iPads contribuem para o desenvolvimento da matéria e estimulam a participação dos alunos.

Os problemas são apresentados por meio de atividades lúdicas: encenação de situações-problema, uso de materiais concretos e virtuais, e charadas. O uso do dispositivo de formato Tablet auxilia no desenvolvimento dessas atividades, a partir do recurso do touch screen, proporcionando uma versatilidade para jogos digitais e calculadoras.

A Oficina de Matemática, voltada para o Ensino Fundamental II, começou em 2009. Atualmente, é oferecida para os 6º e 7º anos, às quartas-feiras, das 17h45 às 19h15, mas existe o projeto de estendê-la também às turmas de 8º e 9º anos.

A novidade está funcionando super bem e como os alunos dominam essa tecnologia, eles sentem-se ainda mais estimulados a trabalhar com problemas matemáticos que necessitam desse recurso. A iniciativa foi aprovada!

Recordações

*Confira alguns clicks de reencontros
de ex-alunos do La Salle Abel*

Quer ver a foto do reencontro
de sua turma publicada aqui
também? Envie a imagem em
alta resolução para o e-mail
ascom@lasalle.org.br,
informando o ano de conclusão.



Formandos
1991



Formandos
1993



Formandos
2001



Contra recortes e inverdades, os fatos

Wendel Freire | Coordenador do Ensino Médio

No início do primeiro período, estivemos com pais do Ensino Médio apresentando o desenho e o projeto para o ano letivo de 2015. Nessa ocasião, mencionamos o sucesso do Colégio La Salle Abel nos últimos exames com a aprovação de 115 alunos em grandes carreiras e universidades. Também foram abordadas as estratégias não muito éticas de algumas instituições concorrentes.

A partir de um recorte favorável dos dados é possível construir uma narrativa completamente diferente da realidade. Redes escolares anunciam colocações exemplares no ENEM, tornando pública a média de uma unidade com maior sucesso e omitindo as demais. Quando não, a estratégia é inscrever sob um mesmo CNPJ os melhores alunos de cada unidade. Grandes jornais, entre eles o Folha de SP e Estado de SP, vêm noticiando insatisfação de colégios da elite da cidade de São Paulo com as campanhas de algumas redes, que se apoiam em inverdades para conquistar novos alunos.

Destacamos, abaixo, trecho de uma matéria de O Globo (por Antônio Gois):

“Por causa do excepcional desempenho dos alunos de uma unidade da Tijuca com 15 estudantes que fizeram o exame, o Pensi apareceu pela primeira vez no topo do ranking de escolas do Rio, e em terceiro no país. A escola, no entanto, tem outras 12 unidades com médias no Enem. A que obteve a pior posição entre elas ficou no 2.105º lugar no ranking nacional de 14.715 mil instituições, elaborado pelo GLOBO a partir da média das provas objetivas. Se os alunos do Pensi fossem agrupados numa média só, a instituição ocuparia o 652º lugar no ranking nacional.

Outras redes de escolas do estado também tiveram variações mais ou menos significativas do que essa. O colégio PH, por exemplo, com sete unidades, tem como melhor desempenho entre seus colégios a 74ª posição do ranking nacional, enquanto o de pior colocação ocupa a 274ª no mesmo levantamento. No conjunto da rede, ela seria a 127ª nacionalmente.”

É preciso dizer que o Colégio La Salle Abel é resultado de uma história que se confunde com a história de Niterói e da tradição em formar a elite intelectual dessa cidade. Reinventa-se com olhar no futuro e com base em teorias contemporâneas de aprendizagem. Não é produto de recorte numérico nem constructo de campanhas de marketing.

Chamamos a atenção das famílias para uma reflexão diante dos fatos. A escolha de uma instituição deve pautar-se não apenas em promoções ou levantamentos midiáticos, mas na seriedade, transparência e constância do trabalho pedagógico e nos valores compartilhados por uma instituição.

Viva Jesus em nossos corações!
Para sempre!

Leia a matéria na íntegra no link:
<http://goo.gl/J1Bltj>

Nesta constelação,
sua estrela tem
muito mais brilho.

115 APROVAÇÕES

Universities mentioned in the stars include: UFF, UFRJ, UERJ, PUC-RJ, IBMEC, FGV, and others.

Confira a lista parcial de aprovados no VESTIBULAR 2015

Nome	Aprovação
Adhara Fidalgo Peçanha	Nutrição – UFF
Alédio Diniz Pereira da Silva	Engenharia de Produção – Unilasalle-RJ
Alexandre Fernandes Roman Bispo	Cinema – UFF / Comunicação Social – PUC
Alexandre Bandeira de Andrade	Direito – UERJ
Alice Stelling Tinoco	Economia – UERJ e UFF
Amanda Magalhães Faria Pinto	Relações Internacionais – PUC e UERJ / Economia – UFRJ
Amanda Moreira Abrantes	Engenharia Química – PUC
Amanda Ribeiro Lutterback Dias	Ciências Matemáticas e da Terra – UFRJ
Ana Carolina Cellis do Nascimento	Química – UFF (1º lugar) e UERJ (1º lugar)
Ana Clara Bento Ruas	Psicologia – UFF
Ana Luisa Lesjak Santos Teixeira	Pedagogia – UFF
Ana Luiza Maciel de Farias	Gastronomia – Estácio
Ana Maria de Lima Varandas Nogueira	Pedagogia – UFF / Filosofia – UFRRJ
Ana Paula Gandard Val Quintans	Design de moda – PUC e Senai Cetiq
André Moreira Vencovsky	Engenharia Elétrica – UFF
Andrea Gama Santana	Ciências Econômicas – UFF
Beatriz Barbosa Gomes de Mattos	Direito – Unilasalle-RJ
Bernardo Stürmer	Direito – Cândido Mendes
Bruna Ambrosio Galhardo	Direito – IBMEC
Bruna Teixeira Velasco	Engenharia Química – UFF / Geologia – UFRJ
Bruno Calvão de Carvalho	Engenharia Mecânica – UFF (1º lugar)
Bruno da Cunha Peixoto	Engenharia de Produção – PUC
Bruno Fernandes Egger	Engenharia Mecânica – UERJ e UFRJ
Bruno Yoshiake Nakahata	Engenharia Elétrica – UFPR
Caio Cardoso de Souza	Economia – UFF, UERJ, FGV, PUC e IBMEC / Engenharia Civil – UFRJ
Caio Paragó Azevedo	Sociologia – UFF
Camila Swan de Freitas	Pedagogia – UFF
Carlos Eduardo de Sá Foly	Geologia – UFRRJ / Ciências Matemáticas e da Terra – UFRJ
Carol Nanci Szman	Direito – PUC
Carolina Byrro	Direito – UFF e UERJ
Carolina Pullig Magaldi da Cunha	Arquitetura – UFF
César Cheade Fernandes Filho	Segurança Pública – UFF
Cezar Felipe Lugullo Maia de Araujo	Ciências Biológicas – UFF
Clara Michelotti Gama Barbosa	Relações Internacionais – PUC / Defesa e Gestão Estratégica Internacional – UFRJ / Direito – Coimbra (PT)
Cristhian Feijoó Cecchetti	Filosofia – UFF
Danielle Pinheiro Pereira	Música – UNIRIO

Nome	Aprovação
Denize Azevedo Mesquita	Engenharia Civil – Estácio
Diego Amorim Cavalcanti Fernandes	Administração – UFF
Eduardo Norden de Oliveira	Economia – IBMEC
Fernanda Cabral Freire	Pedagogia – UFF
Fernanda Veltri Faria	Direito – Unilasalle-RJ
Gabriel Baptista Accon	Publicidade e Propaganda – PUC
Gabriel Moura Cêia	Engenharia de Produção – PUC
Gabriela Corbetta Sánchez	Engenharia de Controle – CEFET
Giovana Bastos de Freitas	Engenharia Civil – UFF e CEFET
Giovanna Franklin de Lucena	Letras – UFF / Direito – Unilasalle-RJ
Guilherme Souza Bianchini	Ciências Contábeis – UFF / Comunicação Social – PUC
Gustavo Mangia Peixoto	Segurança Pública – UFF
Henri Michel Freitas de Souza	Comunicação Social – PUC
Igor da Silva Gonçalves	Engenharia de Produção – Unilasalle-RJ
Igor Souza Oliveira	Engenharia Mecânica – UNESA
Isabela Machado Rios da Cunha	Moda – SENAI
Isadora de Andrade Reis	Administração – IBMEC
Isadora Sánchez Carloni Romano	Farmácia – UFF
João Antonio Calazans de Prado Carvalho	Química Industrial – UFF
João Gabriel do Amaral Pereira	Ciências Econômicas – UFF e UFRJ
João Guilherme Costa dos Santos	Direito – IBMEC
João Guilherme Itaboraí Peçanha	Direito – UERJ, UFRJ, PUC e IBMEC / Relações Internacionais – UFF
João Pedro Cavalcante Simões	Microimunologia – UFRJ
João Pedro Soncini Deliberador	Direito – IBMEC
João Victor Proetti Esteves Aidar	Administração – IBMEC
Jorge Lucas Augusto de Melo Silva	Engenharia mecânica – UERJ
José Eduardo Rangel Cury	Direito – FGV
Júlia da Costa Sena Gueiros	Matemática – UERJ / Ciências contábeis – UFF
Laís Picanço Souza	Engenharia Agrícola e Ambiental – UFF / Engenharia Química – PUC
Larissa de Castro Teixeira Da Silva	Ciências Econômicas – UFF / Direito – UERJ
Laura Franco Cardoso	Ciências Sociais – UFF / Relações Internacionais – UERJ
Leonardo Lara	Ciência da Computação – UFF / Engenharia Elétrica – UFF
Leticia Gonçalves Vilela	Direito – UERJ
Letícia Viana Chebabe Mendes Lattanzi	Comunicação Social – PUC
Lucas Gonçalves Vilela	Ciências Contábeis – UFF
Lucas Paes Espogeiro	Comunicação Social – UFRJ, PUC e ESPM
Luísa Calil de Vasconcellos Cortez	Engenharia de Recursos Hídricos – UFF
Luiz Antonio Teixeira Junior	Direito – IBMEC
Luiz Eduardo Gonçalves Garcia	Direito – Unilasalle-RJ
Luiza Rebelo Botelho	Comunicação Social – PUC
Maria Luiza Bressan Vasquez	Ciências Contábeis – UFF / Ciências Econômicas – PUC e IBMEC
Maria Paula Senna Santos	Engenharia de produção – UFF
Mariana Bragança Ferreira de Almeida	Produção Cultural – UFF

Nome	Aprovação
Mariana Dantas Berger	Engenharia de Produção – PUC e UERJ
Mariana Marques Penna	Cinema – UFF
Mariana Moreira Guimarães Vieira	Direito – Unilasalle-RJ
Marina Castilho Ramos	Letras – UERJ / Comunicação Visual – UFRJ
Marina Villas Bôas E Silva	Direito – IBMEC
Matheus Albuquerque Martins Zanibone	Direito – IBMEC
Matheus Braz de Souza Viana	Geologia – UFRRJ, UERJ e UFPEL
Matheus de Oliveira E Gama	Desenho Industrial – UFF / Design – PUC
Matheus Fernandes de Holanda Nunes	Direito – Unilasalle-RJ
Matheus Silva Marcomini	Ciência da Computação – UFF
Milena Moreira Braga do Rego	Letras – UFF
Mônica Guimarães Bittencourt do Valle	Direito – UERJ, UFRJ, UFF, PUC e FGV
Pablo de Oliveira Alonso	Direito – Unilasalle-RJ
Patrícia Martins Rocca Crestani	Ciências da computação – PUC
Paula Carolina Monteiro Bernardo	Ciências Econômicas – UFRRJ e IBMEC
Pedro de Freitas Bacellar	Economia – IBMEC
Pedro Henrique de Freitas Andrade Pires	Direito – IBMEC
Pietra Dias	Direito – Unilasalle-RJ
Pietra Maria de Mello Amarante	Relações Internacionais – PUC
Priscila Benício Spinelli (2º Ano)	Direito – UERJ
Priscilla Pinheiro e Silva Lemos	Administração – UFF
Rafael Scobino da Costa Baltar	Direito – UNESA
Raphaela Madeira Gonçalves Busch	Direito – IBMEC
Rebeca Marques de Oliveira Lima	Engenharia de Telecomunicações e Engenharia Mecânica – UFF e PUC
Ricardo Azevedo de Moura	Nutrição – Universidade Veiga de Almeida
Rodrigo Gagliano Legey de Faria	Economia – IBMEC
Talita Lacerda Fernandes da Silva	História – UFF
Thais da Silva Couto Mozer	Comunicação Social – ESPM / Sociologia – UFF
Thais Mazzoco Leão Pedroso	Publicidade e Propaganda – ESPM e UFF
Victor Hugo Couto E Silva	Biofísica – UFRJ
Victor Tadashi Carnaúba	Engenharia Mecânica – UFF
Victoria Albuquerque Cunha Machado Vale	Medicina – Souza Marques
Vitor Fernandes Egger	Engenharia Mecânica – UFF e UERJ
Vítor Viana Silva	Estatística – UERJ
Vivian Dias Alfradique Valente	Letras – UFF
Yago Gabriel Silva de Andrade	Engenharia Mecânica – Estácio

* Se você se formou em 2014, foi aprovado para alguma universidade, e seu nome não consta na listagem acima, envie um e-mail para: ascom@lasalle.org.br.



Projeto UERJ e simulado para o 3º ano do EM

Com o intuito de se prepararem para o primeiro Exame de Qualificação do Vestibular 2016 da Universidade do Estado do Rio de Janeiro (UERJ), realizado no dia 14 de junho, estudantes do 3º ano do EM participaram de um projeto, organizado pela coordenação pedagógica desse seguimento, nas manhãs dos dias 11 de abril e 16 de maio. O “Projeto UERJ”, como foi chamado, faz parte do “Rumo às Universidades”, programa que conta com aulas interdisciplinares e atividades em horários alternativos, visando o aprofundamento para uma prova específica de vestibular.

As aulas deste projeto foram ministradas por duplas de professores, como Cristina Margalho (Redação) e Carlito (Literatura); Oldemar Soares (Biologia) e Claudia Valle (Física); Rodrigo Borges (História e Sociologia) e Vanderson Melo (Geografia); Sandro Monteiro (Física) e Cadu Pimentel (Matemática).

E para que os alunos pudessem testar os seus conhecimentos, na reta final da preparação, o La Salle Abel aplicou um simulado nos moldes da prova, nos dias 25 de abril e 30 de maio. A simulação reproduziu desde a rigidez com o horário, das 9h às 13h, e qualquer atraso eliminava o aluno, até o modelo da prova em si, que contou com 60 questões objetivas divididas em quatro áreas: Linguagens, Matemática, Ciências Humanas e Ciências da Natureza.



Alunos do EM realizam simulados para o ENEM

O Exame Nacional do Ensino Médio 2015 está marcado para os dias 24 e 25 de outubro e, por se tratar de dois dias seguidos de provas, é muito importante se preparar para elas, treinando bastante, para aprender a controlar o tempo, principalmente. E para que os alunos do 3º ano do Ensino Médio pudessem se familiarizar com esse tipo prova, que vem sendo adotada pela maioria das universidades brasileiras em seus processos seletivos, o La Salle Abel aplicou simulados nos moldes do Exame, nos dias 14 e 15 de maio e 19 e 20 de junho. Lançado em 2011 pela Instituição, como desdobramento do Projeto ENEM, os simulados são de extrema importância para fazer com que os alunos pratiquem e avaliem seus conhecimentos.



Tatiana Nascimento
21 98668-5757 / 97109-3373
facebook/serenosbuffet
serenosbuffet@gmail.com

Encontro com ex-alunos aprovados NO VESTIBULAR

As turmas do Ensino Médio do La Salle Abel foram visitadas, na manhã do dia 14 de maio, por ex-alunos aprovados em importantes universidades de nosso país. Na ocasião, os atuais universitários se apresentaram, dizendo para quais instituições e cursos haviam passado, e deram alguns conselhos para os colegas mais novos. O encontro permitiu a troca de experiências entre os estudantes.

Os ex-alunos foram divididos em três grupos, de forma com que todos tivessem integrantes de diferentes áreas, para que pudessem atingir o maior número de alunos com suas dicas sobre o vestibular, durante as visitas às salas de aula.

Orientações sobre como estudar em casa, refazendo provas antigas; sobre a importância de se ler o edital e verificar o peso das matérias na pontuação final; e também sobre como declarar o interesse pelas faculdades pretendidas foram alguns dos conselhos transmitidos aos colegas do EM. E a importância da preparação para o vestibular, desde o 1º ano do Ensino Médio, também foi um assunto bastante abordado pelos ex-alunos.

Finalizando a manhã de troca de vivências, os recém-universitários receberam brindes da Instituição e saborearam um lanche com seus antigos professores, na Sala La Salle.



Palestra sobre DSTs para alunos do EM

Os estudantes do 1º ano do EM receberam a Dr.^a Anna Bazin, na manhã do dia 12 de junho, no auditório do Ensino Médio, para uma palestra sobre Doenças Sexualmente Transmissíveis, na qual a infectologista falou sobre formas de contágio e prevenção das DSTs. A convidada destacou a importância do uso de preservativos, abordou a questão do combate ao uso de drogas e ainda ressaltou a necessidade de se procurar um médico, aos primeiros sinais de alguma infecção, além de não se automedicar.

Na ocasião, a palestrante também citou as formas de transmissão, os sintomas e os tratamentos das DSTs mais frequentes, que são: herpes genital, gonorréia, condilomatose, sífilis e AIDS. Além disso, Dr.^a Anna enfatizou a relevância de um diálogo aberto com as famílias sobre sexualidade e, ao fim da palestra, abriu espaço para perguntas dos alunos, tirando suas dúvidas.



#ensinomédio: um tédio, só que não

Wendel Freire | Coordenador do Ensino Médio

Observando nossos jovens e a sociedade para a qual os preparamos, percebemos o quanto o modelo de Ensino Médio deixa de proporcionar para desenvolvimento das habilidades de cada indivíduo. Se o mundo é complexo e seus problemas exigem pensamento sistêmico, é nosso dever avançar, cada vez mais, para formar futuros cidadãos e profissionais com essa capacidade.

A interdisciplinaridade, seja nas aulas, nos projetos ou na avaliação, tem sido perseguida e alcançada nos 3 anos pelos quais passam nossos alunos. Com aulas unindo disciplinas (exemplo: uma aula sobre energia com professores de Geografia e Química) e unindo áreas (uma aula sobre África com a presença de professores de Literatura, Geografia, Artes, História, Sociologia e Filosofia em um mesmo instante) cada vez mais constantes, temos contribuído com uma aprendizagem complexa de uma realidade que não é compartimentada. Afinal, os fatos históricos da colonização africana estão imbricados com a sua geografia da mesma forma que a expressão está ligada ao pensamento mítico e filosófico e à desigualdade de sua sociedade, bem como aos seus conflitos.

Também a escolha do que estudar se torna, em nossos dias, quesito fundamental para esse segmento. Aos

poucos temos dado aos alunos opções do que assistir nos projetos de sexta-feira – voltados para 2º e 3º anos. Com aulas elencadas por temas, os jovens elegem umas, descartam outras e traçam suas estratégias de estudo. São, em grande parte, aulas voltadas para explorar questões e conteúdos preparatórios para os exames de acesso às universidades.

Mas, para além do poder de escolha, é preciso proporcionar novos arranjos curriculares que ampliem a visão sobre o contemporâneo, que tornem robusta a leitura sobre o mundo. Foi o que fizemos com o projeto voltado para o 1º ano. Com Cibercultura, disciplina lecionada no laboratório de iPad's, são discutidas as eras tecnológicas comunicacionais, o big data, o cyberbullying, a legislação sobre internet e as questões éticas relacionadas ao mundo digital. Com História e Filosofia da Ciência, alunos mais ligados à área de Humanas se sentem mais atraídos para as ditas ciências duras e aqueles mais afeitos às disciplinas Matemática, Química, Física e Biologia são confrontados com um olhar mais problematizado sobre as bases e os porquês de cada uma. Em Cultura Brasileira, cinema, folclore, arte e antropologia trazem suas contribuições para a compreensão do povo brasileiro. Com dois blocos de Atualidades Temáticas, compensamos a maciça falta de leitura de jornais e revistas, abordando

temas contemporâneos com duplas de professores com diferentes formações. Completa o elenco a disciplina Gêneros Textuais com evidente contribuição linguística à leitura de mundo, objeto tão caro a cada um desses projetos.

Depois desses avanços, estamos dando um passo maior rumo ao futuro, com atividades práticas em uma integração promissora com a Unilasalle. As disciplinas recém-criadas acrescentaremos outras (Fotografia, Introdução ao Direito, Introdução à Engenharia, mais algumas em planejamento). Serão disciplinas eletivas, dentro da grade do Ensino Médio, com certificação universitária de curso de extensão. Cada aluno poderá escolher duas disciplinas eletivas de seu interesse, sem custo adicional e sem aumento da carga horária que temos hoje. Inicialmente, em 2016, o projeto será destinado somente para estudantes do 1º ano, mas o planejamento prevê para 2017 a sua extensão para o 2º ano. Dividimos essa boa notícia com os pais e alunos para que tenham noção mais precisa do quanto temos trabalhado e de quanto trabalho temos pela frente. Com as mangas arregaçadas, colocamos no tempo presente com dedicação plena. Temos os passos firmes do passado, que nos dão segurança, e um horizonte repleto de oportunidades que serão agarradas com afinco.

EnsinoemCena: o teatro que faz pensar

Os dilemas, comuns entre os jovens diante de suas escolhas profissionais, foram apresentados aos estudantes do 2º ano do EM, na manhã do dia 08 de junho, de forma lúdica e descontraída, com o espetáculo "Profissão Poesia", carro-chefe da Companhia Teatral EnsinoemCena, com os irmãos atores Thiago Neri e Filipe Neri.

A peça, apresentada há mais de dez anos pela Companhia, foi o prêmio de um concurso de frases, no qual era preciso responder à seguinte pergunta: "O que é educação de qualidade?". A orientadora educacional do 3º ano do EM, Claudia Romero, participou, e entre cerca de 350 frases, a vencedora foi a dela: "Educador de qualidade tem amor, tem alegria no olhar, tem bom humor. Pensa no aluno se percebe

alguma dor e o acolhe como um sábio bom Pastor. Sua humildade o faz reconhecer em seu aluno um professor. Estudioso por natureza, leva a vida sempre por um futuro promissor."

Segundo Claudia, o conteúdo do espetáculo pode ajudar o aluno a refletir sobre suas escolhas. "Quanto antes nossos alunos refletirem sobre as escolhas profissionais, melhor será para que tomem uma decisão consciente e segura de suas profissões", salientou.

Contudo, a orientadora destacou que as dúvidas sempre existirão, o que pode até ocasionar numa troca de curso, mas ressaltou que isso não é motivo de vergonha, pelo contrário, demonstra coragem em seguir os

próprios sonhos. E é exatamente isso que mostra o espetáculo, histórias de jovens que sofrem com a pressão da família para escolher uma determinada carreira, outros têm medo do mercado de trabalho e algumas dúvidas acerca da questão salarial, mas o que realmente importa é ser feliz.



La Salle Abel participa da Olimpíada de Matemática

A 37ª edição da Olimpíada Brasileira de Matemática (OBM) teve início no dia 12 de junho, com a aplicação da prova da primeira fase. Estudantes dos Ensinos Fundamental e Médio de mais de três mil escolas das redes pública e privada de ensino de todo o país participaram da primeira etapa da competição. E no La Salle Abel, 41 alunos, dos 1º e 2º anos do EM, se interessaram em entrar na disputa e realizaram a prova.

“Nossos alunos empenharam-se bastante, organizaram-se em grupos de estudos e puderam contar com o suporte dos professores da disciplina, ao longo do período que antecedeu a primeira prova da OBM. Isso nos traz muita alegria na realização do trabalho”, observou a orientadora educacional do 2º ano do EM, Kátia de Mendonça.

A OBM é um projeto conjunto do Instituto Nacional de Matemática Pura Aplicada (IMPA) e da Sociedade Brasileira

de Matemática (SBM), que tem como principais objetivos o estímulo ao estudo da Matemática e a identificação e o apoio aos estudantes com talento para a pesquisa científica.



Na primeira etapa da prova, os participantes resolveram 25 questões de múltipla escolha, num tempo máximo de três horas. A segunda fase acontecerá em 18 de setembro, também nas escolas inscritas. Já a fase final ocorrerá nos dias 17 e 18 de outubro, em locais a serem definidos. E o resultado será divulgado, no site da OBM, durante o mês de dezembro.

Os vencedores serão premiados com medalhas e certificados, além de serem convidados a participar da Semana Olímpica, evento que dá início ao processo seletivo para formação das equipes que irão representar o Brasil em diversas competições internacionais, como a Olimpíada Internacional de Matemática (OIM).

Projeto “Vivendo o Ensino Médio”

A entrada no Ensino Médio representa um ritual de passagem para um mundo de mais independência, o que exige ainda mais responsabilidade. As novidades são muitas, mas as dúvidas também. Sendo assim, as coordenações pedagógicas dos Ensinos Médio e Fundamental II promoveram mais uma edição do projeto “Vivendo o Ensino Médio”, visando proporcionar um contato maior com os diversos espaços deste seguimento.

Os alunos do 9º ano do EF II foram convidados a visitar o EM, na manhã do dia 15 de junho, e lá assistiram a uma apresentação das atividades e projetos deste seguimento, conduzida pelo coordenador Wendel Freire, no auditório. Também participaram de aulas de História, na Sala La Salle, além de aulas de Física e Educação Física. Os estudantes realizaram ainda um tour pelas instalações do prédio, conhecendo, entre outros locais, biblioteca, capela e cantina.

E se divertiram com experimentações nos laboratórios de Química, Física e Biologia. Sem dúvida, uma manhã de novas experiências, descobertas e aprendizado.



Jornada de Informação Profissional 2015

Visando orientar nossos estudantes na escolha consciente e segura da profissão, para assim exercê-la com prazer e responsabilidade, o Serviço de Orientação Educacional (SOE) do La Salle Abel promoveu, dos dias 16 a 18 de junho, mais uma edição da Jornada da Informação Profissional (JIP), destinada a alunos de todo o Ensino Médio e realizada no Auditório do Unilasalle-RJ.

O primeiro dia de evento foi aberto pelo aluno Lucas Ramos Monteiro, do 1º ano, turma A, que brindou os presentes com uma bela apresentação de teclado. Em seguida, a primeira mesa da JIP foi composta pelos seguintes profissionais: o professor do curso de Relações Internacionais do Unilasalle-RJ, Leonardo Braga; a doutora em História Medieval, Priscila Aquino; o juiz federal e ex-aluno do La Salle Abel, Dr. Fábio Souza; e o assessor jurídico da Rede La Salle RJ, Dr. Hélio Borges.

Ainda no dia 16, os convidados para o segundo ciclo de palestras foram: a designer Izabel Barboza; o coordenador do curso de Engenharia Civil do Unilasalle, prof. Hélio Valim; e os arquitetos Nathália Nóbrega e Francisco Rezende. E a terceira mesa da JIP 2015 foi composta pela nutricionista Andreia Meireles; pela cirurgiã-dentista Nathália Andrade, que também é ex-aluna do colégio; e pela biomédica Celina Garcia da Fonseca.

Aberto com um show de voz e violão das alunas Júlia Rocha e Viviana Machado, ambas do 3º ano, turma D, o segundo dia da Jornada (17) foi marcado pelas presenças da médica veterinária Clarice Cascon; da psicóloga Silvia Cupolilo, ex-aluna do Abel; do professor de Biologia Carlos Alexandre; e do médico e também ex-aluno do colégio, Dr. Bruno Lagoeiro. Cada convidado teve aproximadamente 15 minutos para falar sobre sua área de atuação e, em seguida, responderam aos questionamentos dos futuros universitários.

A Jornada de Informação Profissional foi encerrada no dia 18, com três mesas de temas variados. A primeira contou com a participação dos engenheiros e professores Raul Bernardo, Jesús Domech Moré, Carlos José D'Ávila e Carlos André, que falaram aos estudantes sobre as Engenharias Aeronáutica, Mecânica, da Computação e Química, respectivamente.

Na sequência, a JIP 2015 contou com a participação do coordenador adjunto do curso de Administração do Unilasalle, prof. André Luiz Parreiras; do engenheiro ambiental Ricardo Coutto, pai da aluna Carla Coutto (3º ano do EM); e da coordenadora de Engenharia de Produção do Unilasalle, prof.^a Maria Inês Vasconcellos.

Na última mesa do dia, as áreas de Jornalismo, Moda, Publicidade e Cinema foram apresentadas por Alexandre Mattoso (ex-aluno do La Salle Abel), Regina Okada, Pedro Schineider (também ex-aluno do colégio) e Thiago Neri, respectivamente.

A Jornada foi um verdadeiro sucesso!





A Escola Lassalista que queremos

Ir. Jardelino Menegat

Reitor do Unilasalle- RJ, Diretor do CEPLAS-RJ, Vice-Diretor do Colégio La Salle Abel e Diretor da Comunidade Religiosa do Rio de Janeiro

A escola lassalista é herdeira dos direitos da obra educativa iniciada por São João Batista de La Salle, no século XVII, na França, e faz parte de uma instituição mundial, presente em 80 países, distribuídos por todos os continentes. No Brasil, desde 1907, está presente em 11 Estados e no Distrito Federal.

O compromisso da escola lassalista é uma tarefa educativa que necessita renovar-se diariamente, ao assumir plenamente o estabelecido por São João Batista de La Salle: “O fim deste Instituto é proporcionar educação humana e cristã às crianças e aos jovens, especialmente aos mais necessitados”. Ela promove a formação integral e integradora dos alunos, de acordo com uma concepção cristã de homem, de vida e de mundo, preparando-os para participarem na transformação e no engrandecimento da sociedade.

A missão da escola lassalista propõe valores evangélicos e a maturidade da fé, tendo como base o respeito e a liberdade. É de grande interesse para nós, e faz parte da nossa missão de educadores, auxiliar para que seja alcançada a síntese que se pode obter entre fé, cultura e vida.

Como lassalistas, aspiramos à paz, à solidariedade e a uma sociedade globalizada com rosto mais humano, cristão e lassalista. Sem dúvida, não podemos sucumbir ante algumas análises que, na sua simplicidade, parecem centrar-nos inequivocamente num enfoque problemático e negativo da ação educativa. Por isso, constantemente somos convidados à criatividade para aprender a viver a incerteza e a busca de sentido para a vida.

A escola lassalista responde a uma longa tradição e se define, atualmente, em seu próprio ideário. Esta escola detém uma missão que não é outra a não ser proclamar o Evangelho, e deve ocorrer apropriando-se da cultura de cada povo e em cada tempo.

O fazer educativo da escola lassalista não se limita à simples instrução, nem somente a cumprir programas, e nem pode ser um reflexo aparente dos “valores” sociais que a sociedade de consumo transmite sem pudor. Nossa ação educativa pretende oferecer educação integral e integradora aos alunos e alunas, e isso ocorre por saber integrar equilibradamente ensinamentos de caráter prático e outros de caráter humano/espiritual, com fundamento sério, responsável e coerente.

As reformas educativas surgem da necessidade de ajustar os aspectos legais e formais da escola à dinâmica de renovação constante. Uma reforma bem planejada não supõe uma ruptura, mas um progresso respeitoso à prática educativa anterior e uma abertura aos caminhos que conduzem ao futuro.

O modelo atual de ensino supõe que a aprendizagem se baseia na construção do pensamento e na construção da vivência em sociedade. A partir disso, pede-se aos educadores para que sejam estimuladores de situações de aprendizagem e mediadores entre a estrutura cognitiva do aluno e os conteúdos a serem ministrados.

Hoje, proclamamos que a escola deve ser compreensiva, diversificada e integradora. Que desenvolva as capacidades individuais de cada aluno

e favoreça condições para que todos tenham oportunidades de integração na sociedade. Estes são desafios que nos fazem recordar os princípios pedagógicos lassalistas de sempre: atender pessoalmente a cada aluno (essa é a educação integral e integradora) e ser uma escola aberta a todos, especialmente aos menos favorecidos, aos pobres e para os pobres.

Por muito tempo, a escola preocupou-se com a transmissão de informações e não tanto com a geração de conhecimentos e a valorização da pessoa. A preocupação maior era com a valorização do que ela conseguia produzir e saber. Esta foi a forma como os nossos antepassados, avós e pais, foram ensinados. Atualmente, a informação está disponível a um simples clique de mouse e chega à velocidade espantosa e num volume impossível de ser processado pela mente humana.

Ao contemplar em sua Proposta Educativa o desenvolvimento de valores, habilidades e competências, a escola lassalista considera a pessoa como o principal valor que possui. Por esta razão, a pessoa é valorizada a partir das dimensões física, psíquica e espiritual. Todos os seres humanos possuem estas dimensões e precisam ser considerados desta forma nos processos educativos. No entanto, a pessoa também possui as potencialidades do afeto, da inteligência e da vontade. O cultivo destas potencialidades, com atenção equilibrada segundo a idade, cultura e o estado de vida, tornam o ser humano cada vez mais integrado e livre, capaz de exercer a missão que lhe é confiada. Este panorama, talvez, seja o caminho que define por onde começa a diferenciação entre a escola lassalista e outras escolas.



O aluno ideal

Leonardo Chermont de Sá

Professor de História

Quando procuramos contratar um serviço, buscamos nos cercar de todas as garantias para conseguirmos o melhor profissional para executar a tarefa. É muito animador quando nos percebermos nas mãos de um profissional competente, mestre em seu ofício. Para o aluno, como muitos enfatizam, o estudo é o seu trabalho. Seguindo esta lógica, como seria este aluno mestre em seu ofício? Quais são as características deste estudante ideal?

É importante ressaltar que este estudante perfeito não existe. Ele é apenas ideal. Assim, este texto não é uma lista de atributos que devemos procurar por aí, mas uma proposta de trabalho aos alunos, professores e responsáveis, para auxiliar a formação de estudantes melhores, que adquiram controle sobre seu processo de aprendizado.

Considerando este pequeno texto como uma proposta de orientação ao trabalho de construção destas habilidades e competências necessárias aos educandos, o aluno ideal deveria:

- **Ser comprometido com a ética e a cidadania:**

O aluno ideal é comprometido com a defesa da democracia, da liberdade de expressão e de pensamento, da igualdade e equidade do tratamento entre as pessoas e da justiça. Este estudante mantém seu comportamento afinado a estas ideias e age sempre dentro dos limites da ética. Assim, dentro das possibilidades da etapa do desenvolvimento cognitivo em que se encontra, este estudante consegue se colocar firmemente na defesa de suas ideias e discordar dos pontos de vista

dos seus interlocutores, mantendo o comportamento cortês e a honestidade intelectual.

- **Ser comprometido com o seu aprendizado:**

O aluno ideal busca aprender durante as aulas e articula seu aprendizado com suas percepções acerca do mundo, buscando atingir níveis mais amplos e profundos de conhecimento. Ele busca utilizar as orientações dos professores, além de recorrer constantemente à pesquisa em outras fontes de informação. Este estudante tenta apresentar hipóteses e instigar a discussão com os colegas. Considerando as intervenções dos colegas e dos professores, este estudante repensa as próprias ideias, através da influência das teorias aprendidas nas aulas.

- **Ser comprometido com o bom andamento das sessões de estudo, tanto nas aulas como em outros ambientes de estudo:**

Este estudante auxilia no estabelecimento e manutenção dos momentos de aula como sessões de estudo e contribui para a difusão de uma cultura escolar propícia ao aprendizado, garantindo a

circulação de informações relacionadas ao conhecimento e à administração da vida escolar. Ele auxilia os colegas em temas que já domina e procura auxílio em colegas que dominam os temas em que ainda tem dúvidas. Este aluno busca soluções para lacunas de aprendizado ou dúvidas junto aos professores ou junto a outras fontes de informação e esclarecimento, e facilita a circulação do conhecimento.

- **Dominar perfeitamente as formas de expressão oral e escrita no nível adequado para seu estágio de desenvolvimento cognitivo:**

O aluno ideal se expressa perfeitamente, tanto oralmente, quanto através da escrita. Ele domina a norma-padrão e consegue expor suas ideias de forma clara, direta e objetiva.

- **Dominar as estratégias de aprendizado adequadas para seu estágio de desenvolvimento cognitivo:**

Este estudante mantém seu conhecimento organizado e tem total domínio sobre este conhecimento. Este estudante conhece diferentes técnicas e estratégias de aprendizado e serve-se delas de acordo com as suas necessidades.

Ibeu: Inglês de qualidade e tradição, com mais comodidade para sua família.

Confira o que o Ibeu oferece no Abel:

- Cursos regulares, após o turno da tarde
- Everyday, aulas diárias para alunos do Fundamental I

As aulas são dinâmicas, com muitas atividades para as crianças aprenderem brincando.

INGLÊS GLOBAL

ibeu

A GENTE APRENDE mais onde se sente BEM

Mais informações: Ibeu Icaraí 2710-3003

Os 60 anos do Colégio La Salle Abel

Prof.^a Mary Rangel | Ouvidora do La Salle Abel e Decana do Unilasalle-RJ

Este texto tem o propósito de realçar as contribuições sociais e o legado do Colégio La Salle Abel nos 60 anos de sua história: um legado dos valores de sua tradição e dos Irmãos que a têm preservado com sua liderança, sua convicção, seu testemunho. A eles devemos a continuidade e consolidação da obra de La Salle.

O Colégio La Salle Abel deixa, desde a sua fundação, um exemplo de competência, de qualidade de trabalho pedagógico, de fundamentos sólidos que sustentam e apoiam esse trabalho e animam as suas tantas realizações, que são de expressivo alcance socioeducacional. Esse exemplo percorre o tempo e chega, hoje, fortalecido pelo testemunho de seu fundador e pela relevância social e pedagógica de seus princípios fundantes.

Na sua tradição, na sua identidade, nos seus princípios, o Colégio La Salle Abel tem correspondido aos apelos

da sociedade, que se mantêm e se acentuam nos tempos contemporâneos, por uma educação que, não só ensine a “bem viver”, como se comprometa com a formação baseada em critérios e premissas essenciais à preservação da dignidade humana. O Colégio, nessas seis décadas, ensinou e demonstrou esse comprometimento, mantendo a sua tradição de orientar e praticar valores fundamentados em critérios de natureza espiritual, ética, fraterna, que inspiram relações mantidas por sentimentos de solidariedade, colaboração, generosidade, doação, verdade, comunhão.

A espiritualidade, origem, marca e tradição da escola lassalista, tem atendido, ao longo dos anos, a apelos por uma visão transcendente da vida, reconhecendo-se o vazio de uma desesperança que a concentração na materialidade deixa nos seres humanos, cuja perspectiva de presente e futuro limita-se à finitude da matéria.

Assim como a espiritualidade, a ética, realçada e preservada como princípio educativo nesses 60 anos de nossa escola, corresponde também a um apelo candente por condutas orientadas por parâmetros de respeito ao outro, de superação de individualismos autocentrados por ações de interesse coletivo, auxiliando ainda a entender o quanto os bens partilhados retornam, multiplicados, a quem os oferece ao outro que precisa.

Assim, os apelos pedagógicos se traduzem em parâmetros socioeducativos de formação humana para a construção de relações sadias, positivas, construtivas, capazes de ampliar os espaços, tempos e oportunidades de crescimento, convivência, pertencimento, pautados em união, respeito, ajuda mútua e paz. De março de 1955 até hoje, o Colégio La Salle Abel tem atendido, com competência e convicção, a esses apelos.



Chega-se, então, com essas reflexões, a um dos valores mais expressivos da missão social, consolidada nos 60 anos do Colégio La Salle Abel: o valor da atenção aos pobres. Essa atenção ampliou-se, de modo significativo, em seu alcance e seus propósitos, observando-se, na contemporaneidade, as várias nuances que se acrescentam à carência material, a exemplo da pobreza de compreensão do sentido da vida, da fé, da espiritualidade. Esse sentido anima a esperança de vínculos afetivos sólidos que evitam a solidão e propiciam o pertencimento, o altruísmo, a valorização da alteridade e das ações solidárias, inspiradas no desejo de construção de um mundo com mais sentido de humanidade.

Dessa forma, a Missão de cada um toca os corações dos demais, iluminando o ambiente lassalista, reconstruindo, consolidando, fortalecendo e perpetuando, através de nós, que representamos o nosso Colégio, a obra de La Salle.

Podemos, então, concluir com as palavras de Ir. Amadeu: “um importante referencial do Abel é conseguir tratar cada um de seus alunos como único. É isso que também colabora para que tudo nesta escola vá bem!”.

Essa é a proposta de La Salle; esse é o nosso compromisso.



A identidade do La Salle Abel

Irmão Amadeu | Diretor Emérito do La Salle Abel e do Unilasalle-RJ

O Concílio Vaticano II sublinhou como característica específica da escola católica a dimensão religiosa: a) no ambiente educativo; b) no desenvolvimento da personalidade do educando; c) na coordenação entre a cultura e o evangelho; d) no modo de que tudo seja iluminado pela fé.

Esta declaração conciliar coloca a escola numa ótica diferente em sua identidade, em relação a outras escolas. Essa diferença não é encontrada em si mesma, mas é uma consequência lógica da identidade católica. Com isso, o La Salle Abel se reconhece e ao mesmo tempo é reconhecido na sociedade niteroiense como tendo uma identidade diferente, justificando, assim, sua presença nesta cidade.

É importante realçar que esta identidade consiste numa maneira de ser e de viver. Vem a ser o resultado de um projeto educativo, animado por um espírito que deve incidir na realidade e transformá-la. Além disso, o projeto educativo do La Salle Abel tem como núcleo inspirador a própria pessoa do educando, considerando-o na sua capacidade de amar, na sua inteligência, na sua liberdade. E, ainda, na sua capacidade de superação, de progresso e na necessidade da busca da salvação.

Não se trata aqui de um conceito abstrato acerca de uma pessoa qualquer, mas de uma pessoa concreta, que é o aluno na sala de aula, no ambiente escolar, na realidade em que vive.

O espírito que anima e dá vida ao projeto educativo do La Salle Abel é o Evangelho. Em outras palavras, é o espírito do próprio Jesus Cristo. É o “acontecimento” Jesus que, por sua Encarnação e Ressurreição e pelo envio do Espírito Santo, deu origem ao homem novo. O La Salle Abel, como escola católica, define-se pela promoção deste HOMEM NOVO em cada educando.

Assim sendo, pode-se afirmar que o La Salle Abel é “parteiro” do Homem Novo e, portanto, ajuda a gerar e promover também uma nova sociedade através dos valores evangélicos.

Importa acrescentar que, a partir dessa identidade, a Escola Católica, no caso o La Salle Abel, é um serviço que a Igreja oferece à sociedade e não só aos católicos. É uma escola aberta a todos. Seu objetivo não é transmitir uma doutrina, mas educar uma pessoa. Educar é amadurecer os educandos. Educar é criar responsabilidades. Educar é promover a formação humana e cristã.

Desta forma, o La Salle Abel, como escola católica, não é uma escola “neutra”. Pela sua identidade oferece à sociedade uma proposta de educação. A diferença não está tanto nos elementos parciais, em cada característica tomada em separado, mas no projeto orgânico, fundamentado no Evangelho. Por isso fala-se de uma “alternativa”.

A proposta educativa do La Salle Abel não é de “oposição” às outras escolas, pois as escolas têm um núcleo comum “ser escola”. A proposta do Abel pretende ser sinal para as outras escolas: o sinal do Evangelho, que se integra na massa comum para fermentá-la. Dessa “alternativa” podem beneficiar-se as demais escolas, se assim o desejarem. Faz-se aqui um questionamento. Será que o La Salle Abel é realmente uma “alternativa”? Na ótica de fidelidade à sua identidade, teremos a resposta.

O Documento da Igreja: A ESCOLA CATÓLICA, 66, diz o seguinte: “O que falta muitas vezes aos católicos que trabalham na escola é, no fundo, talvez uma clara consciência de IDENTIDADE da escola católica e uma audácia em assumir consequências que derivam de sua diferença com outras escolas”.

Viva Jesus em nossos corações!



Missa em Ação de Graças pelos 60 anos

No dia do aniversário do Colégio La Salle Abel, comemorado em 15 de março (data do início das atividades escolares do então Instituto Abel, em 1955), foi rezada uma missa em Ação de Graças pelas seis décadas da presença Lassalista em Niterói/RJ.

Celebrada pelo Arcebispo da cidade, Dom José Francisco Rezende Dias, e concelebrada por Dom Alano Maria Pena e pelo Pe. Antônio Sobrinho, capelão da Rede La Salle RJ, a missa contou com a ilustre presença de Irmãos, alunos, ex-alunos e familiares, além de professores e colaboradores, e também de representantes da Associação Nacional de Educação Católica (ANEC), do Legislativo Estadual e das Escolas Católicas de Niterói, que encheram a quadra I do Centro Cultural La Salle (CECLAS).

O atual Diretor do La Salle Abel, Ir. Marcelo Piantkoski, ressaltou a importância do colégio para nosso município: "O La Salle Abel é uma das forças na educação católica em Niterói. Essa força se mantém porque o colégio é feito por pessoas comprometidas e que comungam dos princípios educativos lassalistas".

O Diretor Emérito da Instituição, Ir. Amadeu, que esteve à frente da escola por mais de 40 anos, também discursou na ocasião, destacando fatos importantes e pessoas (entre Irmãos, professores e colaboradores) que marcaram a história do então Instituto Abel, e ainda orgulhou-se ao relembrar de alguns ex-alunos formados pela Instituição e que hoje se destacam em suas áreas de atuação. "Muitos alunos e alunas são hoje bons profissionais,

e, ainda escuto: O que sou devo ao Instituto Abel, onde foi plantada a boa semente, em terra boa, produzindo frutos", recordou Ir. Amadeu.

Em sua primeira passagem pela Comunidade Educativa de Niterói/RJ, o Irmão Provincial Edgar Nicodem, que assumiu a Província La Salle Brasil-Chile em janeiro deste ano, fez questão de felicitar todos aqueles que de alguma forma contribuíram para o crescimento e desenvolvimento desta unidade da Educação Básica de grande importância para a Rede La Salle.

E o Deputado Estadual Waldeck Carneiro (PT) também esteve presente à celebração e entregou ao Diretor do La Salle Abel uma Moção de Aplausos, Louvor e Congratulações pelos 60 anos do La Salle Abel, em nome da Assembleia Legislativa do Estado do Rio de Janeiro (Alerj).

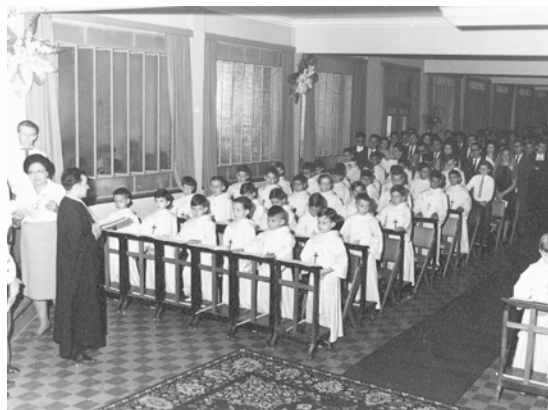

Exposição

Fotos antigas, cadernetas e cadernos dos estudantes, álbuns eucarísticos, uniformes, certificados, revistas, troféus, agendas, livros e camisas comemorativas foram algumas das peças que integraram o "Projeto: Exposição 60 anos do Abel", exposto durante o mês de março, na portaria dos fundos do La Salle Abel (Rua Mario Alves).

A atividade, desenvolvida com as turmas do 6º ano, foi idealizada pelas professoras Leacir Valladares (História), Adriana de Sá (Geografia), Cecília Barreto e Tatiana Dias (ambas de Artes), com apoio de montagem da prof.^a Claudia Malheiros.

Com este trabalho, a equipe de Ciências Humanas e Artes do 6º ano objetivou trabalhar as fontes históricas e localizações geográficas, a partir da memória dos 60 anos do Colégio La Salle Abel e das demais escolas lassalistas do Brasil.

Portas Abertas 2015

○ COLÉGIO LA SALLE ABEL CONVIDA ALUNOS, EX-ALUNOS E FAMILIARES, E TAMBÉM PROFESSORES E DEMAIS COLABORADORES PARA O EVENTO "PORTAS ABERTAS", ORGANIZADO POR OCASIÃO DOS 60 ANOS DA INSTITUIÇÃO E QUE SERÁ REALIZADO NO DIA 29 DE AGOSTO, DAS 9H ÀS 12H, NO PRÉDIO DO ENSINO FUNDAMENTAL. CONFIRA AS ATIVIDADES:

- JUDO
- DANÇA
- OFICINAS
- EXPOSIÇÃO
- TEATRO
- FILME
- ORQUESTRA
- CORAL
- GINÁSTICA RÍTMICA
- GINÁSTICA ARTÍSTICA
- GINCANA ABELIADA
- CAPOEIRA

CONTAMOS COM A SUA PRESENÇA!



Vídeo Comemorativo

Confira o vídeo institucional do La Salle Abel, anexado a esta edição (contracapa no fim da revista), elaborado pelo setor de Comunicação e Marketing da Rede La Salle RJ.

Visita da equipe de Pastoral de Manaus



Entre os dias 16 e 22 de março, o La Salle Abel recebeu a visita da equipe de Pastoral do Colégio La Salle Manaus. Ciceroneados pelo coordenador Leonardo Borba, os pastoralistas Marcelo Oliveira (coordenador da Pastoral de Manaus), Jorge Willian Silva e Camila Pereira (agentes de Pastoral) visitaram os diversos setores de nosso colégio, conheceram alguns projetos e a gestão da Pastoral do La Salle Abel, e ainda participaram de atividades cotidianas,

como grupos da PAJULA, Catequese, reuniões de equipe e coordenação, além da tão aguardada Virada Juvenil.

O Colégio La Salle Abel foi indicado pela Coordenação Provincial de Pastoral para a referida visita, devido aos trabalhos que vem desenvolvendo ao longo dos últimos dois anos e pela versatilidade dos projetos realizados pelo Serviço de Pastoral.

Tradição não se sustenta sem inovação

Comemorando os 50 anos da sua fundação e 60 do La Salle ABEL, a Papelaria Icarai tem imenso orgulho de fazer parte das vidas de tantas gerações.

Sem jamais esquecer nossos valores fundamentais, procuramos estar sempre conectados com os melhores produtos, com as últimas tendências e principalmente com você.

Procuramos ouvir os seus desejos e anseios, novos e antigos, por isso sabemos que tradição não se sustenta sem inovação.

A atenção ao cliente e o carinho com o qual o recebemos são características atribuídas à Papelaria Icarai ao longo desses anos! Procuramos sempre oferecer a você o que há de melhor no mercado e disponibilizarmos a melhor estrutura buscando superar suas expectativas.

Parabéns ao La Salle Abel pelos 60 anos!

Obrigado pela parceria nas nossas 5 décadas.



Papelaria Icarai
PapelariaIcarai.com.br

Abertura da CF 2015

A manhã do dia 23 de fevereiro foi marcada pela Abertura da Campanha da Fraternidade 2015, para alunos do Ensino Médio. A cada ano, a campanha aborda temáticas voltadas para questões sociais e este ano o tema escolhido foi “Fraternidade: Igreja e Sociedade”, e o lema “Eu vim para servir” (Mc 10, 45). A ideia é aprofundar, a partir do Evangelho, o diálogo e a colaboração entre Igreja e sociedade, como serviço ao povo brasileiro.

O evento, organizado pela equipe de Pastoral do La Salle Abel e realizado na Sala de Convenções do Unilasalle-RJ, foi iniciado com a fala do Reitor do Centro Universitário, Ir. Jardelino Menegat, que destacou três das principais características das instituições lassalistas: acolher, cuidar e crescer. O Reitor ainda citou trechos de uma palestra ministrada por Bill Gates em uma escola: “A vida não é fácil, acostume-se com isso” e “O mundo não está preocupado com sua autoestima”.

Irmão Jardelino encerrou sua fala afirmando que para ser um bom aluno e ter êxito na vida é preciso se esforçar, se empenhar e dedicar-se aos estudos. “Se a escola ainda não conseguiu te marcar, ainda dá tempo de sair com uma marca para o resto da vida”, ressaltou ele.

Dando prosseguimento ao evento, o coordenador da Pastoral do colégio, prof. Leonardo Borba, destacou o sentimento com o qual devemos iniciar mais um ano letivo: “Pedimos a Deus que sejamos instrumentos de paz e de

amor. Que possamos fazer o bem sem olhar a quem”. O professor ainda fez menção ao discurso do Ir. Jardelino, explicando que o La Salle Abel não deseja formar apenas intelectuais, mas também indivíduos sensíveis, que se importem com os outros.

Na ocasião, Leonardo Borba garantiu não existir mais uma dicotomia entre Igreja e sociedade, afirmando que passaram a caminhar juntas: “O diálogo ecumênico, o diálogo inter-religioso em busca da paz é atividade de serviço. Nós, enquanto sociedade, devemos nos colocar a serviço dos demais, pois colocar-se a serviço daqueles que mais precisam é uma atitude de humildade”.

Já na manhã do dia 02 de março, foi a vez dos estudantes do Ensino Fundamental II (6º ao 9º ano) participarem da Abertura da CF 2015, realizada no Teatro Abel. Na ocasião, alunos da Pastoral da Juventude Lassalista subiram ao palco para falar sobre suas experiências na PAJULA e incentivar os colegas a participarem. “A Pastoral oferece, ao longo dos anos, a oportunidade de ajudar alguém. A PAJULA é um espaço de crescimento intelectual e humano”, afirmou Leonardo Borba.

Ambas as aberturas contaram ainda com a exibição de alguns vídeos, que indagaram sobre a contribuição que estamos dando à sociedade e incentivaram os estudantes a fazerem a diferença, deixando sua marca no mundo.



Missa de Páscoa

Professores, colaboradores e alunos se reuniram na manhã do dia 06 de abril, na Capela do La Salle Abel – EF, para celebrarem a ressurreição do Senhor e a renovação da fé cristã. A Missa de Páscoa, organizada pelo setor de Pastoral do colégio, foi celebrada pelo capelão da Rede La Salle RJ, Pe. Antônio Sobrinho. Em nome da Direção da Instituição, o Irmão Walysson Guimarães destacou: “Na ressurreição de Cristo, todos nós seremos ressuscitados.”

A missa também foi rezada em intenção da alma da professora Gleyser Alexandre de Alvim Coimbra, que faleceu na mesma data. Ela trabalhava no La Salle Abel desde 1992 e, atualmente, lecionava para o 2º ano do Ensino Fundamental (turma D).



Virada Juvenil 2015



Uma noite que vai ficar na memória de 141 estudantes (entre alunos do 9º ano do EF e de todo o EM) foi a da Virada Juvenil, realizada entre os dias 20 e 21 de março, no prédio do Fundamental do La Salle Abel. Com o tema "Gentileza gera gentileza", o evento organizado pelo Serviço de Pastoral contou com atividades nas quais os jovens puderam compartilhar momentos de reflexão, cooperação e diversão.

A noite começou na Capela, com um momento de espiritualidade, conduzido pelo prof. Michel Nantes e pelo Ir. Walysson Guimarães, seguido pela Abertura Oficial da Virada Juvenil 2015, comandada pelo coordenador da Pastoral, prof. Leonardo Borba. Ao som do pop nacional e internacional, uma banda de ex-alunos ajudou a dar o tom do encontro, que foi de muita animação.

E não faltaram esforços para que tudo corresse bem e a Virada fosse inesquecível. Integrantes da Pastoral da Juventude Lassalista (PAJULA) se dedicaram bastante, assim como os agentes e professores Ana Cláudia Maia e Arthur Matos (Pastoral) e Érika (Inglês), que conduziram diversas atividades; a equipe de Educação Física, com Andréa Carrete e Matheus, foi responsável por um animado Flash Mob; e ainda o grupo da Pastoral do La Salle Manaus, Marcelo Oliveira (coordenador), Jorge Willian Silva e Camila Pereira (agentes), que, em visita ao La Salle Abel, também trouxe suas contribuições para o evento.

Ao todo, foram 12 horas de atividades, em diferentes espaços do colégio, como gincana às escuras, hora da pizza, circuito sensorial, dinâmicas de grupo, jogos cooperativos e trabalhos artesanais, entre tantos outros momentos de reflexão e partilha, sempre motivados pelo espírito de cooperação e companheirismo.

O evento foi encerrado com um farto café da manhã, após a Festa do Ridículo, na qual os participantes vestiram roupas bregas, para curtir o fim da Virada Juvenil.

"A partir de dinâmicas, da ludicidade e da descontração, a Virada objetivou promover uma reflexão significativa sobre o projeto de vida de nossos estudantes, contribuindo para a formação da consciência crítica, transmitindo valores éticos, morais e cristãos, valorizando a vida. E nessa perspectiva de Gerar Gentileza, com pequenos gestos que fazem a diferença, eles começaram a se importar e a querer mudar a realidade", destacou Leonardo Borba.



Relatos da Pastoral do La Salle Abel



Catequese

Por Equipe de Pastoral

Catequese, ecos nos corações de nossas crianças.

O Papa João Paulo II disse: “A catequese é uma educação da fé das crianças, dos jovens e dos adultos, a qual compreende especialmente um ensino da doutrina cristã, dado em geral de maneira orgânica e sistemática, com fim de os iniciar na plenitude da vida cristã” (CT).

Começamos o ano com muitos desafios e esperanças, repleto da alegria do encontro, sinal que o próprio Jesus nos ensina. Dessa forma, o Colégio La Salle Abel deseja garantir esse espaço de formação e vivência de nossas crianças, possibilitando a Comunhão com Jesus Cristo: só Ele pode conduzir ao amor do Pai no Espírito e fazer-nos participar da vida da Santíssima Trindade.

A Igreja tem a missão de anunciar o Evangelho em todo o mundo. A Palavra de Deus deve ser anunciada, em primeiro lugar, pelos seus próprios membros, contudo, se faz necessário seu conhecimento e aprofundamento. É

no seio da Igreja que os seus membros se formam, para depois anunciarem a todos a Palavra de Deus. Quando se fala em catequese, muitos pensam na preparação para a Primeira Eucaristia. A Catequese hoje não deve ser confundida com o “dar catecismo”.

Os Bispos da América Latina reunidos em Santo Domingo (1992) nos disseram: “Damos graças a Deus pelos esforços de tantos catequistas que cumprem seu serviço eclesial com sacrifício, selado, às vezes, com suas vidas. Contudo, devemos reconhecer como pastores que ainda há muito por fazer.”

Atualmente, o Colégio La Salle Abel conta com 23 turmas de preparação para a 1ª Eucaristia, totalizando quase 600 crianças, sendo acompanhadas por diversos catequistas. Queremos render graças a Deus por tamanha maravilha, fazer Jesus conhecido por nossas crianças, para que ele ecoe em nossos corações e no mundo inteiro, com seu amor e sua justiça.

Corpus Christi

Por Equipe de Pastoral

O Colégio La Salle Abel, por meio do Serviço de Pastoral, agradece a participação de todas as crianças, adolescentes e jovens que estiveram presentes na confecção dos tapetes de Corpus Christi. Foi um momento muito bonito de integração e partilha. Agradecemos a todas as famílias que motivam a participação efetiva das crianças e dos jovens na vida da igreja. A festa de Corpus Christi significa a festa do Corpo de Cristo. É uma festa religiosa da Igreja Católica, que tem por objetivo celebrar o mistério da Eucaristia, presente na hóstia consagrada. Jesus, antes de sua morte, pediu a seus discípulos que repetissem aquele gesto de “partir o pão” como memorial de sua presença. A Igreja Católica atualiza esse gesto como sinal de comunhão com o Cristo. A tradição de enfeitar as ruas é mantida há muitos anos, testemunhando a adoração à Eucaristia, lembrando a caminhada do povo de Deus. A comunidade dos Irmãos De La Salle se alegra imensamente com a participação de toda família Lassalista que, em sintonia com o carisma do nosso fundador e em comunhão com a Igreja, testemunham a fé cristã, revelando ao mundo o amor e a fraternidade.



Relatos da Pastoral do La Salle Abel

Encontro de Pastoral da ANEC – Rio de Janeiro

Por Equipe de Pastoral

No dia 19 de maio, o coordenador da Pastoral, prof. Leonardo Borba, assessorou um encontro para 70 educadores, de diversas escolas católicas do Estado do Rio de Janeiro. O Encontro foi promovido pela Associação Nacional de Educação Católica (ANEC) – RJ e teve como tema: “Escola em Pastoral: desafios e perspectivas”. O objetivo do encontro foi aprofundar a proposta de evangelização nas escolas católicas, frente aos desafios da contemporaneidade. A partir desse encontro, foi criado um grupo para partilhar as experiências de trabalhos das escolas e pensar em uma proposta de articulação pastoral para a ANEC no Rio de Janeiro. O professor Leonardo Borba foi convidado para coordenar o referido grupo de trabalho.

Adolescer

Por Equipe de Pastoral

O grupo Adolescer é uma atividade animada pelo Serviço de Pastoral, voltada para alunos do 6º ano do Ensino Fundamental. Para nossa alegria, muitos alunos aceitaram o convite. Hoje, o grupo do Adolescer é uma realidade em nossa escola! Nos encontramos todas as semanas para conversar, partilhar a vida, viver momentos de Espiritualidade e nos tornarmos cada vez mais amigos. O encontro tem o objetivo de ser uma fonte de amor, paz, solidariedade, respeito, onde todos sintam-se acolhidos e amados, fortalecendo a nossa identidade Cristã e Lassalista. Em nossos encontros muitas ideias surgem. Que bom! Percebemos um desejo enorme de mudar o mundo, de transformar a sociedade em um lugar mais justo e fraterno, características importantes e necessárias para jovens de nossa época, já que nos encontramos em um cenário de injustiças e desigualdades. Esperamos, de fato, estar contribuindo com a formação integral de nossos alunos, que não só se colocam disponíveis para servir, como também estão abertos a aprender, o quanto for possível, com todos aqueles que forem “cruzando” o nosso caminho. Esperamos que este seja um espaço de muito aprendizado para os nossos adolescentes.

Diplomado em Pastoral Educativa

Por Equipe de Pastoral

A Pastoral Educativa busca intensificar a força do Evangelho, presente em todo o processo educativo, para a transformação da realidade. E para melhor contribuir com as atividades do Serviço de Pastoral do nosso Colégio, o professor Leonardo Borba participou de um curso de Diplomado em Pastoral Educativa, organizado pelo Centro de Estudos Bíblicos, Teológicos e Pastoral para América Latina e Caribe (CEBITEPAL). O curso aconteceu em duas etapas semipresencial, por meio de ambiente virtual, e dez dias de forma presencial.



Encontrão da PAJULA (7º ano do EF)

16 de maio de 2015



A modalidade presencial aconteceu entre 23 de maio a 01 de junho, na cidade de Buenos Aires (Argentina), com a presença de 38 participantes vindos do Chile, Colômbia, Uruguai, Argentina e Brasil. O objetivo deste curso é aprofundar os fundamentos e os processos da Pastoral Educativa, para o melhor acompanhamento dos agentes de pastoral e dos processos evangelizadores, e a sua contribuição para o desenvolvimento das pessoas.

Arraiá La Salle

Sob as bênçãos de São Antônio, São João e São Pedro, os santos juninos, a garotada do La Salle Abel pegou o caminho da roça e pulou a fogueira num divertido Arraiá, realizado no último sábado (27/06), no Centro Cultural La Salle (CECLAS) e no prédio do Ensino Fundamental.

Danças folclóricas, apresentadas pelas turmas de 1º ao 5º ano do EF I, deram um charme e um colorido todo especial à quadra I do CECLAS. Com coreografias bem ensaiadas e canções na ponta da língua, o resultado de todo o trabalho desenvolvido durante as aulas de Educação Física encantou os presentes.

Barraquinhas com saborosos quitutes juninos como churrasquinho, salsichão, caldos, canjica, milho verde e muitos doces atraíram crianças e familiares para a quadra de cimento do prédio do EF. Assim como as tradicionais brincadeiras de pescaria, jogo de argolas, basquete, dado ou lata, Correio do Amor e o disputado touro mecânico, que também animaram a festa.

Fotos das danças para download, no site:
lasalle.edu.br/abel



Cultura

Projeto Arte na Festa Junina

Estudantes de todo o EF participaram do projeto “Arte na Festa Junina”, desenvolvido na sala de Artes, que teve como tema as tradicionais festas do mês de junho. As turmas do 1º ano se inspiraram na Arte Naïf para realizar pinturas em peneiras de palha. Já o 2º ano trabalhou com a pintura em tecido para criar bandeirinhas, numa releitura da obra de Alfredo Volpi.

E por falar em releitura, o 3º ano trabalhou com a poesia de Fátima Miguez para desenvolver pinturas na lixa, assim como o 4º ano, que também buscou inspiração nos textos da escritora para confeccionar personagens juninos, que juntos formaram uma ciranda. E o 5º ano abordou a questão do perigo dos balões, elaborando faixas de conscientização, em papel, e também balões, em papel seda e tecido.

Por meio de uma releitura da obra “Vendedor de frutas”, de Tarsila do Amaral, estudantes do 6º ano realizaram pinturas em chapéus de palha. Coloridos móveis sanfonados foram confeccionados pelas turmas do 7º ano, enquanto os alunos dos 8º e 9º anos ficaram responsáveis pela pintura de painéis.

Desconto para Alunos,
Pais e Mestres do Abel.



APRENDA ALEMÃO e amplie suas oportunidades!

icgermanico e alemão
culturalicg.blogspot.com.br

UNIDADE ICARAÍ
AV. SETE DE SETEMBRO 131 • TEL (21) 2714-0879
secretariaicarai@icgermanico.com.br

UNIDADE TIJUCA
RUA PROFESSOR GABIZO 334 • TEL (21) 3988-9913
secretariatijuca@icgermanico.com.br

Cerimônias do Hino



Semana Santa



Tiradentes e São Jorge



Semana de La Salle



Dia das Mães



Corpus Christi

Passeios & Viagens



Casa da Descoberta (UFF) - 2º ano do EF



Casa Abel - 2º e 5º anos do EF



Museu do Mel – Apiário Amigos da Terra (Friburgo) - 3º ano do EF



Museu Histórico Nacional - 1º ano do EM

Lassalistas se destacam na 1ª categoria dos Jogos Católicos

A edição 2015 dos Jogos das Escolas Católicas de Niterói foi aberta oficialmente na tarde do dia 19 de maio, no ginásio do Colégio Salesiano Santa Rosa. A cerimônia contou com o desfile das escolas participantes e um grupo de 17 estudantes atletas esteve presente à solenidade, representando o La Salle Abel.

E com resultados expressivos, nossos alunos brilharam na 1ª categoria (até 17 anos) dos Católicos. No futebol de campo, a equipe comandada pelo prof. Roberto Junior sagrou-se campeã invicta, após ter levado a melhor nos quatro jogos que disputou. Na final, contra os donos da casa, o time do La Salle Abel brilhou com o placar de 3 x 0.

Nas finais do basquete, as equipes masculina, comandada pelo prof. Ralph Reys, e feminina, pela prof.ª Solange Sattler, conquistaram a primeira colocação, nas disputas contra o Salesiano R.O., por 27 a 18 e 18 a 6, respectivamente.

O time de handebol masculino, treinado pelo prof. César Henrique, e o de futsal feminino, pela prof.ª Andréa Carrete, também garantiram o ouro após vencerem por 13 a 12 e 9 a 0, as equipes do Salesiano R.O.

O vôlei feminino, comandado pelo prof. Marcio Carneiro, ficou com o bronze, após partida contra o São Vicente, e o handebol feminino, do técnico Gustavo Silva, ficou com a quarta colocação.

As competições da 2ª categoria serão realizadas no mês de outubro e as de 3ª a 4ª categorias, em setembro.



**15% DE
DESCONTO
PARA FAMILIAS
DE ALUNOS DO
LA SALLE ABEL
NA SNC.***



*Promoção válida na unidade **SNC Centro Niterói**.
É necessária a apresentação de comprovante.

SNC Centro Niterói | R. Coronel Gomes Machado, 147, Lj. 8. | Tels.: (21) 2620-2288 / (21) 3619-2226.
www.facebook.com/snccentroniteroi

SNC
SPORTS NUTRITION CENTER

Abertura do Campeonato de Futebol e Queimado



Rugby agora nas aulas de Educação Física

Após decisão do Comitê Olímpico Internacional (COI) de retornar com o rugby para o programa olímpico, na modalidade "sevens", que será disputada a partir dos Jogos do Rio de 2016, o La Salle Abel decidiu incluí-lo também em suas aulas de Educação Física.

E para que nossos estudantes pudessem conhecer um pouco mais sobre esse esporte e até arriscar algumas jogadas, a equipe do Niterói Rugby foi convidada para vir ao colégio, durante a 2ª semana de março, para passar algumas orientações e regras, além de promover um treino.

O projeto de inclusão do rugby nas aulas de Educação Física é voltado para todo o Ensino Fundamental II (6º ao 9º ano) e as equipes são divididas em feminina e masculina. Os alunos parecem ter aprovado a iniciativa!



O tradicional Campeonato de Futebol e Queimado – realizado há 51 anos no La Salle Abel, com o apoio de familiares e professores, que atuam como técnicos e árbitros – teve a abertura da temporada 2015 na manhã do dia 11 de abril. A solenidade foi iniciada com um momento de espiritualidade, conduzido pelo coordenador da Pastoral, prof. Leonardo Borba, e seguido pela apresentação dos 22 times de futebol (1º ao 8º ano) e dos 20 de queimado (1º ao 7º ano), que integram o campeonato deste ano, representando os clubes:

Palmeiras, Santos, Corinthians, São Paulo, Cruzeiro e Internacional.

A abertura, que homenageou os 60 anos do colégio, por meio da figura do Ir. Amadeu, contou com a presença do Diretor da Instituição, Ir. Marcelo Piantkoski, que saudou os alunos participantes e os familiares presentes, e ainda destacou

a importância do incentivo ao esporte para o desenvolvimento do indivíduo.

Durante a execução do Hino Nacional, os Irmãos Marcelo e Hilário, e o Supervisor Administrativo, Alexandre Oliveira, ficaram responsáveis pelo hasteamento das bandeiras do Brasil, do Rio de Janeiro e do La Salle Abel, respectivamente. Prestigiados por familiares e educadores, os 420 pequenos atletas participantes (220 do futebol e 200 do queimado) ficaram bastante entusiasmados e deram o

seu melhor no primeiro dia de competições, o chamado Torneio Início.



Prata da Casa

Pequena e vitoriosa velejadora

Com apenas 10 anos, a estudante do 6º ano do EF, turma H, Nina Borges Pessôa venceu o Campeonato Brasileiro de Vela da Classe Optimist de 2015, na categoria mirim feminino estreante, realizado no início deste ano, no late Clube do Rio de Janeiro. Além disso, Nina também garantiu o 3º lugar na categoria mirim feminino geral. Na competição, havia cerca de 150 velejadores, de oito diferentes estados, com idade de oito a 15 anos.

Sua paixão por velejar começou aos nove anos, quando entrou para a Escola de Vela do Clube Naval, em Charitas, incentivada pelo pai e pelo irmão, também velejadores. Após o término do curso, Nina foi convidada a ingressar na flotilha do clube. Com apenas um ano de prática, a pequena velejadora conquistou seu primeiro título: o de campeã do Campeonato Estadual de Vela de 2014, na categoria mirim feminino estreante.

Segundo a mãe da aluna, Alina Borges, esta modalidade tem inúmeras qualidades: “A vela é um esporte ótimo para as crianças, pois ajuda na concentração, desenvolve o raciocínio e a responsabilidade. Promove um contato direto com a natureza, ensinando a respeitá-la. E é uma ótima atividade para se fazer bons amigos”.

E para 2016, Nina já adianta que irá intensificar sua rotina de treinamento, feita pelo técnico Rodrigo Amado, que é campeão Olímpico de Vela, visando novamente o Campeonato Brasileiro de Vela, que será disputado em janeiro, em Santa Catarina.



Campeão no Jiu-Jitsu

Aluno do 8º ano do Ensino Fundamental II (turma E), Gabriel Schneider já coleciona diversas medalhas de ouro e prata em seu currículo, todas conquistadas em competições de Jiu-Jitsu. Aos 13 anos de idade, Gabriel é faixa amarela e compete na categoria peso Galo.

O menino identificou-se com a modalidade aos nove anos, quando começou a participar das aulas ministradas pelo prof. Adilson, da equipe Welton Ribeiro, no Centro Cultural La Salle (CECLAS). Hoje, o jovem atleta continua na equipe e treina de segunda a sexta-feira, em horários variados.

Bastante incentivado pelos pais, o adolescente já foi campeão do ranking da Federação de Jiu-Jitsu do Estado do Rio (FJJRIO), em 2014; campeão mundial, vice-campeão sul-americano e campeão brasileiro, em 2013, nos campeonatos da Confederação Brasileira de Jiu-Jitsu Olímpico (CBJJJO); e também campeão do ranking da Liga do Estado do Rio de Janeiro de Jiu-Jitsu (LERJJI), em 2012 e 2014.

E este ano não fica atrás no quesito sucesso. No dia 13 de junho, o atleta ficou em 1º lugar no Campeonato Estadual da Federação de Jiu-Jitsu do Estado do Rio de Janeiro (FJJRIO). Além de também ter ganhado o ouro nas seguintes competições: Aberto de Verão da FJJRIO, XIV Taça Estado do Rio de Janeiro da Liga do Estado do Rio de Janeiro de Jiu-Jitsu (LERJJI) e Copa Hélio Gracie da FJJRIO.



Craque da bola

Entre os dias 28 de março e 05 de abril, o estudante Matheus Duarte Reguine Torres, do 6º ano (turma C), competiu – como capitão de seu time – no Mundialito de Portugal, campeonato internacional de futebol infanto-juvenil, que reúne equipes de diversos países do mundo, na cidade de Vila Real de Santo Antônio, no Distrito de Faro.

O interesse de Matheus pelo futebol começou ainda pequeno, aos cinco anos, quando entrou para a escolinha do Centro Cultural La Salle. Hoje, aos 11 anos, busca uma maior participação em campeonatos estaduais e internacionais. Justamente por isso, em 2014, o menino iniciou os treinos no Centro Educativo de Esportes TROPS (Núcleo Oficial do Botafogo de Futebol e Regatas, em Niterói), na categoria sub 12.

Apesar da pouca idade, Matheus já participou de diversos campeonatos e possui algumas medalhas, como a de Campeão na Taça Região Oceânica e a de Vice-Campeão no Campeonato Niteroiense e no Comary Cup, todos no ano passado.

O estudante já sonha em seguir carreira como futebolista e afirma que a oportunidade de ter jogado no exterior foi “extremamente estimulante para manter o brilho nos olhos e o desejo de permanecer praticando o esporte.” Mas nem por isso ele deixa de lado os estudos e, com apoio de seus pais, se esforça bastante para conciliar as atividades do colégio com os treinos.



Abertura dos Jogos Escolares de Niterói 2015



A abertura da 50ª edição dos Jogos Escolares de Niterói (JEN) foi realizada no dia 16 de abril, no ginásio do Caio Martins, em Icaraí. A cerimônia contou com o tradicional desfile das escolas participantes. Ao fim do evento, a tocha olímpica foi acesa e o secretário de Esporte e Lazer de Niterói, Bruno Souza, declarou os Jogos oficialmente abertos. Esta edição conta com a participação de 38 escolas, que competem em 15 modalidades e três categorias divididas por faixas etárias.

Na primeira categoria, que abrange atletas de 16 a 18 anos, o La Salle Abel está sendo representado por 105 alunos, que disputam nas seguintes modalidades: handebol, vôlei e basquete, tanto feminino quanto masculino, e futsal feminino. As competições tiveram início no mês de maio.



zit
EDITORA

Ler é divertido como brincar

O príncipe e o livrepássaro
de Maria Andréia

A Ra e o Boi
de Augusto Pereda

O lanche também tem Mulaquias
de Letícia Gomes

Delícias do Brasil
de Ieda de Oliveira

Boiadeiro Campesino
de Ieda de Oliveira

Conheça nossos lançamentos:
ziteditora.com.br



I Seminário de Formação de Educadores Lassalistas

Entre os dias 09 e 12 de fevereiro de 2015, o Centro Universitário La Salle do Rio de Janeiro recebeu o I Seminário de Formação de Educadores Lassalistas, que teve como principal objetivo propiciar a formação integral e integradora, nas áreas Humana, Cristã e Lassalista, auxiliando assim nossos Educadores a realizarem sua missão. Na ocasião, também foram apresentadas as diretrizes do trabalho que começou a ser desenvolvido em 2015. Reflexões e uma rica partilha de conhecimentos, tão relevantes para o exercício da docência e do trabalho técnico, também fizeram parte da programação do seminário, que contou com palestras dos Irmãos Jardelino Menegat (Reitor do Unilasalle-RJ), Israel José Nery, Paulo Lari Dullius e Walysson Guimarães.





Inauguração da sala do Projeto “Unidade de Inteligência Comercial”

Foi inaugurada, na 1ª quinzena de fevereiro, a sala do Projeto “Unidade de Inteligência Comercial”, uma parceria entre o Unilasalle-RJ, a Subsecretaria de Relações Internacionais do Estado do Rio de Janeiro, vinculada à Secretaria de Estado da Casa Civil, e a Fundação de Amparo à Pesquisa do Estado do Rio de Janeiro (FAPERJ), que tem como objetivo fomentar a pesquisa na área de Comércio Exterior.

Estiveram presentes à inauguração o Reitor do Centro Universitário, Ir. Jardelino Menegat, o Vice-Reitor e Pró-Reitor Acadêmico, Ronaldo Curi, o Pró-Reitor de Desenvolvimento, Hugo Amazonas, os professores Rafael Araújo, Patrícia Nasser, Milla Benício e Sérgio

Câmara, e a Assessora de Comércio e Investimentos da Subsecretaria de Relações Internacionais (SSRI) do Estado do Rio de Janeiro, Luciana Benamor.

Na ocasião, a representante da SSRI enfatizou a importância dessa parceria e destacou: “Não há ninguém que exerça hoje tal pesquisa no Rio de Janeiro”, referindo-se ao projeto desenvolvido pelo Unilasalle. E nosso Reitor, o Ir. Jardelino, completou: “É nossa função produzir conhecimento.”

A sala onde já estão sendo desenvolvidas as pesquisas da “Unidade de Inteligência Comercial” está situada no interior da Biblioteca La Salle.

OAB renova reconhecimento ao curso de Direito do Unilasalle-RJ

A Comissão Nacional de Educação Jurídica do Conselho Federal da Ordem dos Advogados do Brasil (OAB) reuniu-se, no mês de fevereiro, em Brasília, para realizar a análise de 33 pedidos de reconhecimento e renovação de reconhecimento de cursos de graduação em Direito. A CNEJ concedeu a renovação de reconhecimento ao curso do Unilasalle-RJ. O parecer foi devidamente homologado e inserido no sistema e-MEC.





PAPELARIA E LIVRARIA SANTA ROSA

Volta às aulas 2016

Atenção: Nova data para encapamento!

Na compra da lista de material completa até dia 30/12/2015

encapamos seu material com mão de obra grátis.

Rua Geraldo Martins nº156 - Santa Rosa - Niterói - RJ Tel: (21) 2710-7282
Rua Noronha Torrezo nº11 - Santa Rosa - Niterói - RJ Tel: (21) 2710-2788
papelariasantarosa.com.br



Unilasalle-RJ participa do Projeto Rondon 2015

Entre os dias 15 de janeiro e 02 de fevereiro deste ano, um grupo de alunos e professores do Unilasalle-RJ participou do Projeto Rondon, o maior de extensão universitária realizado no Brasil. Essa edição ocorreu na cidade de Apuiarés, no Ceará, na Operação Mandacaru, que contemplou atividades nas áreas de Comunicação, Trabalho e Meio Ambiente, Tecnologia e Produção.

Dentre os 50 inscritos no processo seletivo de nosso Centro Universitário foram escolhidos três alunos de Administração, dois de Engenharia, um de Ciências Contábeis, um de Direito e um de Relações Internacionais. A delegação lassalista atuou promovendo palestras e oficinas para as comunidades atingidas pelo projeto, ampliando o alcance da difusão do conhecimento e do acesso à cidadania. As atividades envolveram desde ações de combate à seca e construção de fossas ecológicas, até aulas de Informática e Empreendedorismo.

Coordenado pelo Ministério da Defesa, o projeto visa a integração social, envolvendo a participação voluntária de estudantes universitários na busca de soluções que auxiliem no desenvolvimento sustentável de comunidades

carentes e ampliem o bem-estar da população. O Rondon tem como objetivo contribuir para a formação do universitário como cidadão, integrá-lo ao processo de desenvolvimento nacional, consolidar nele o sentido de responsabilidade social, além de estimulá-lo a produzir projetos coletivos locais.

E o Projeto Rondon é bem sucedido no que se propõe, beneficiando de forma acadêmica e pessoal a vida dos que participam. Segundo o coordenador de Extensão do Unilasalle-RJ, prof. Guilherme Dias, o universitário viaja para ensinar e acaba aprendendo muito com uma vivência totalmente diferente de sua realidade cotidiana. Além disso, “as comunidades carentes tornam essa troca ainda mais enriquecedora, especialmente quando percebem que também têm muito a ensinar”, afirmou ele.

O projeto do Unilasalle-RJ aprovado pelo Ministério da Defesa foi elaborado pelo prof. Roberto Bidegain e pela equipe de Extensão. A proposta ainda contou com o apoio do assessor de Relações Institucionais, Carlos Frederico Coelho, dos professores Jeanezar Ditzz e Ivi Elias, além das coordenadoras de Relações



Internacionais, Patrícia Nasser de Carvalho, e de Engenharia de Produção, Maria Inês Vasconcellos.

Para os alunos que participaram do projeto, esta foi uma experiência singular: “O Rondon é um divisor de águas para qualquer universitário, uma experiência única. Uma informação que para você pode ser básica, para alguém pode ser vital”, destacou Felipe Drabzynski, estudante do 8º período de Administração. Opinião compartilhada pela aluna do 5º período de Ciências Contábeis Selma Antônio, que acrescentou: “Essa troca de informações é muito intensa, fazendo com que cada Rondonista aprenda muito mais do que ensinou”. E o coordenador Guilherme Dias finalizou: “O Rondon prepara para a vida”.

CEPLAS-RJ participa da "Peace Run"



O Centro Educativo e de Promoção La Salle (CEPLAS-RJ) foi um dos convidados a participar da edição 2015 da "Peace Run", a Corrida da Paz, que aconteceu na manhã do dia 17 de março, na cidade de Niterói.

O evento foi aberto com uma solenidade de hasteamento das bandeiras do Brasil, do Estado do Rio de Janeiro e a da cidade de Niterói, pelas próprias crianças, no pátio da escola, durante a execução do Hino Nacional. Em seguida, os aluninhos soltaram uma pomba branca e jogaram balões para o alto, simbolizando a paz.



A tocha flamejante, símbolo da corrida, foi passada de mão em mão pelos pequenos estudantes, antes de começarem a correr. O trajeto consistiu em descer as ruas Gastão Gonçalves e Dr. Paulo Cesar (Santa Rosa) até chegarem à praça localizada na Rua Geraldo Martins.



No retorno à escola, um certificado de participação, reconhecendo o empenho de todos do CEPLAS-RJ (alunos, colaboradores e professores) pela realização da "Peace Run", foi entregue à Secretária Escolar, Elane Martins.



Criada em 1987 pelo atleta, filósofo e escritor indiano Sri Chinmoy – que dedicou sua vida ao aprofundamento dos ideais da harmonia mundial – e conhecida anteriormente como "World Harmony Run", a "Peace Run" é uma corrida de revezamento, organizada por uma rede internacional de voluntários, que busca promover a amizade e a compreensão para um mundo de paz.

Como símbolo de harmonia, os corredores levam sempre a tocha flamejante, para os integrantes das comunidades locais participantes, já tendo esta viajado por mais de 140 países ao redor do mundo. A corrida não busca angariar fundos ou promover qualquer causa política, sendo uma manifestação espontânea da intenção de criar boa-vontade entre os povos de todas as nações.





IV Sábado Aberto

Pelo quarto ano consecutivo, o CEPLAS-RJ abriu suas portas a alunos, familiares e toda comunidade, no dia 25 de abril, para o evento "Sábado Aberto". Durante todo o dia, os visitantes puderam conferir e aproveitar serviços gratuitos como: atendimento da equipe da Cruz Vermelha – Niterói (aferição de pressão e glicose); avaliação nutricional; assessoria jurídica e orientações do Conselho Tutelar; emissão de documentos com isenção de taxas; palestra para microempreendedores individuais (MEI); orientações sobre a saúde bucal; bazares e stands de artesanato, moda, beleza, reciclagem e alimentação saudável; além de apresentação de judô e recreação infantil.



A cada ano a mudança é inevitável, o aprendizado e a evolução acontece. Com este olhar a School Picture trabalha com dedicação registrando a fase mais importante do aluno; a escolar.

Muito além da fotografia.
Um momento. Um Click. Uma história.



ASSISTA AO VÍDEO!
www.schoolpicture.com.br

School
Picture
Um momento. Um Click. Uma história.

Tudo o que rolou no CEPLAS-RJ



Visita à exposição InterConexões



Dia das Mães



Semana de La Salle



Celebrando a Páscoa



Dia do Circo



Carnaval 2015

Em clima de folia

O carnaval começou mais cedo no La Salle Abel, pois com uma animada programação musical, oferecida pela Associação de Pais e Mestres (APAMAIA), os alunos dos Ensinos Fundamental e Médio curtiram os intervalos com alegria e descontração, no dia 13 de fevereiro. O DJ Daniel Duarte assumiu as carrapetas, no turno da manhã, no prédio do EF, enquanto o DJ Douglas Costa agitou o recreio do EM. À tarde, um bailinho de carnaval divertiu a garotada do Fundamental, com direito a fantasias desfilando pelo Espaço Alfa.



Posse da APAMAIA e das Mães Representantes

Sob as bênçãos de nosso capelão, Pe. Antônio, e com o apoio da Direção do La Salle Abel, representada pelo diretor, Irmão Marcelo Piantkoski, pela supervisora educativa, prof.^a Claudia Braz, pelo supervisor administrativo, Alexandre Oliveira, e pela secretária escolar, Laércio Valente, a atual presidente da APAMAIA, Andréa Cabral, foi reempossada no cargo, juntamente com as Mães Representantes de turma, na tarde do dia 31 de março, em solenidade realizada no salão do CECLAS. O evento foi seguido por um coquetel oferecido pela Associação de Pais e Mestres.



Recreio de Páscoa

Os tradicionais chocolates deram lugar às fotografias, este ano, no evento de Páscoa promovido pela Associação de Pais e Mestres do La Salle Abel. Nos dias 30 e 31 de março, o telão do Papergram (empresa que trabalha com a impressão instantânea de fotos do Instagram) foi a sensação nos horários de recreio do EM e do EF. Ao postarem suas fotos na rede social usando a hashtag "pascoa_apamaia2015", os alunos puderam se ver no telão. E as famosas plaquinhas com mensagens divertidas não poderiam faltar.

Já no dia 1º de abril foi a vez da galerinha do 1º ano do EF se preparar para a Páscoa. Os pequenos foram pintados de coelhinho e fotografados. As imagens também foram disponibilizadas no Instagram da APAMAIA com a hashtag "apamaia_pascoafeliz" e impressas para todas as crianças.



Ações pelo Dia das Mães

Com o intuito de homenagear as mães do La Salle Abel, a APAMAIA antecipou a comemoração e realizou, entre os dias 04 e 08 de maio, um bazar com calçados e bolsas da marca Jorge Bischoff, com 30% de desconto. Além disso, a Associação também distribuiu corações de chocolate às mães associadas. As comemorações foram encerradas, no dia 13 de maio, com um almoço no restaurante Paludo Gourmet, no bairro de São Francisco, no qual ainda ocorreu um sorteio de um sapato da marca.



Bazar da Mini Beni

Entre os dias 25 e 29 de maio, a Associação de Pais e Mestres realizou um bazar com até 70% de desconto em roupas e sapatos da marca Mini Beni, voltada para meninas e meninos de até 14 anos. O valor arrecadado com as vendas será revertido em um lanche, a ser oferecido aos alunos-atletas, durante a Lassaliada, no mês de setembro.

Lançamento da Revista da APAMAIA

A noite do dia 10 de junho foi marcada pelo lançamento de mais uma edição da Revista da APAMAIA, durante um coquetel realizado no salão do Centro Cultural. O evento contou com a presença de parte da equipe diretiva do La Salle Abel, de alguns colaboradores do colégio, mães representantes e também de parceiros da Associação de Pais, que são anunciantes da publicação.



NOVIDADES PARA 2016

- › Disciplinas Eletivas para o Ensino Médio, em parceria com o Unilasalle-RJ.
- › Turno Integral para as séries iniciais do Ensino Fundamental (em 2016, ofereceremos uma turma para cada um dos anos: 1º, 2º e 3º).
- › Oferecimento do 7º ano do Ensino Fundamental também no turno da tarde – Desconto especial para este ano de escolaridade, no turno da tarde.

Matrículas 2016

Inscrições

Para todos os anos de escolaridade: a partir do dia 1º de setembro

Provas de Ingresso

19 de setembro: 1º ano do EF

03 de outubro: demais anos de escolaridade

07 de novembro: demais anos de escolaridade

05 de dezembro: demais anos de escolaridade

Matrículas

Dias 06, 07, 20 e 21 de outubro:

para o 1º ano do EF

Dias 14 e 15 de dezembro:

alunos do EF I (1º ao 5º ano)

Dias 16 e 17 de dezembro:

alunos do EF II (6º ao 9º ano)

Dias 18 de dezembro:

alunos EM

Dia 21 de dezembro:

alunos do EF pós recuperação do 3º período

Dia 22 de dezembro:

alunos do EM pós recuperação do 3º período

Dia 23 de dezembro:

alunos do EF e do EM pós prova final

PROGRAMA DE FÉRIAS CALIFÓRNIA

De 9 a 31 de Janeiro de 2016

O programa BEX de férias, consiste em aulas de inglês conjugados com atividades e passeios. Idade entre 14 e 18 anos.

Inclui curso de inglês, acomodação, traslado diário, passeios e atividades, material didático, certificado de conclusão, seguro médico, Kit BEX Viagem, acompanhante da BEX.

Pagamento em 10x sem juros.

Contatos: www.bexintercambio.com.br
niteroi@bex.tur.br
 (21)2717-8964



BEX
INTERCAMBIO CULTURAL

Canais de comunicação com a escola

Além da Agenda Escolar, dos atendimentos mensais aos pais, do portal La Salle (www.lasalle.edu.br/abel), da TV La Salle e do Facebook (La Salle RJ), o Colégio La Salle Abel conta ainda o atendimento pessoal e a Ouvidoria, canais de comunicação essenciais para o relacionamento família-escola.

Atendimento pessoal

Deve ser agendado diretamente com as Coordenações dos Ensinos Fundamental I e II (2195-9823) e Médio (2187-7500, ramal 7579).

Ouvidoria

Responsável pelo setor, a prof.^a Mary Rangel está sempre à disposição pelo telefone 2199-6635 ou para atendimento pessoal, de segunda a sexta-feira, das 16h às 19h, no Centro Universitário La Salle RJ, na Rua Gastão Gonçalves 79 - sala 401. O atendimento pessoal deve ser agendado pelo telefone. Preservando o anonimato de todos aqueles que a ele recorrem e providenciando resposta imediata, o serviço de Ouvidoria funciona pelo e-mail: ouvidoria.abel@lasalle.org.br.

Resultados Acadêmicos

Os pais/responsáveis devem estar sempre atentos aos resultados acadêmicos de seus filhos, no Portal:

- › Após a realização das primeiras provas (PI) de cada período letivo;
- › No fim de cada período letivo (após os Conselhos de Classe).



Celebrações permanentes da Rede La Salle – RJ

A Rede La Salle destaca as celebrações extensivas a educadores, alunos, pais e demais integrantes da Família Lassalista. Todos são nossos convidados.

Capela do EF

- Missas semanais da Catequese (Informações com a Pastoral)

Capela do EM

- Oração todas as quintas-feiras, das 6h45 às 7h

Capela do Unilasalle-RJ

- Missa na 3ª quinta-feira do mês, das 17h30 às 18h

Participem!

Todos são muito bem-vindos aos nossos momentos especiais de espiritualidade.

Novo canal de comunicação,
a partir do mês de setembro:

Central de Atendimento
0800 007 9800

Informação sobre o uniforme

Atenção:

O uso do uniforme estabelecido para os alunos é condição para a entrada e permanência na escola.



Sandálias e chinelos não são aceitos como peças do uniforme.

Tem um lugar onde você
encontra tudo o que
precisa para fazer
de sua vida escolar
uma experiência
deliciosa e
inesquecível...

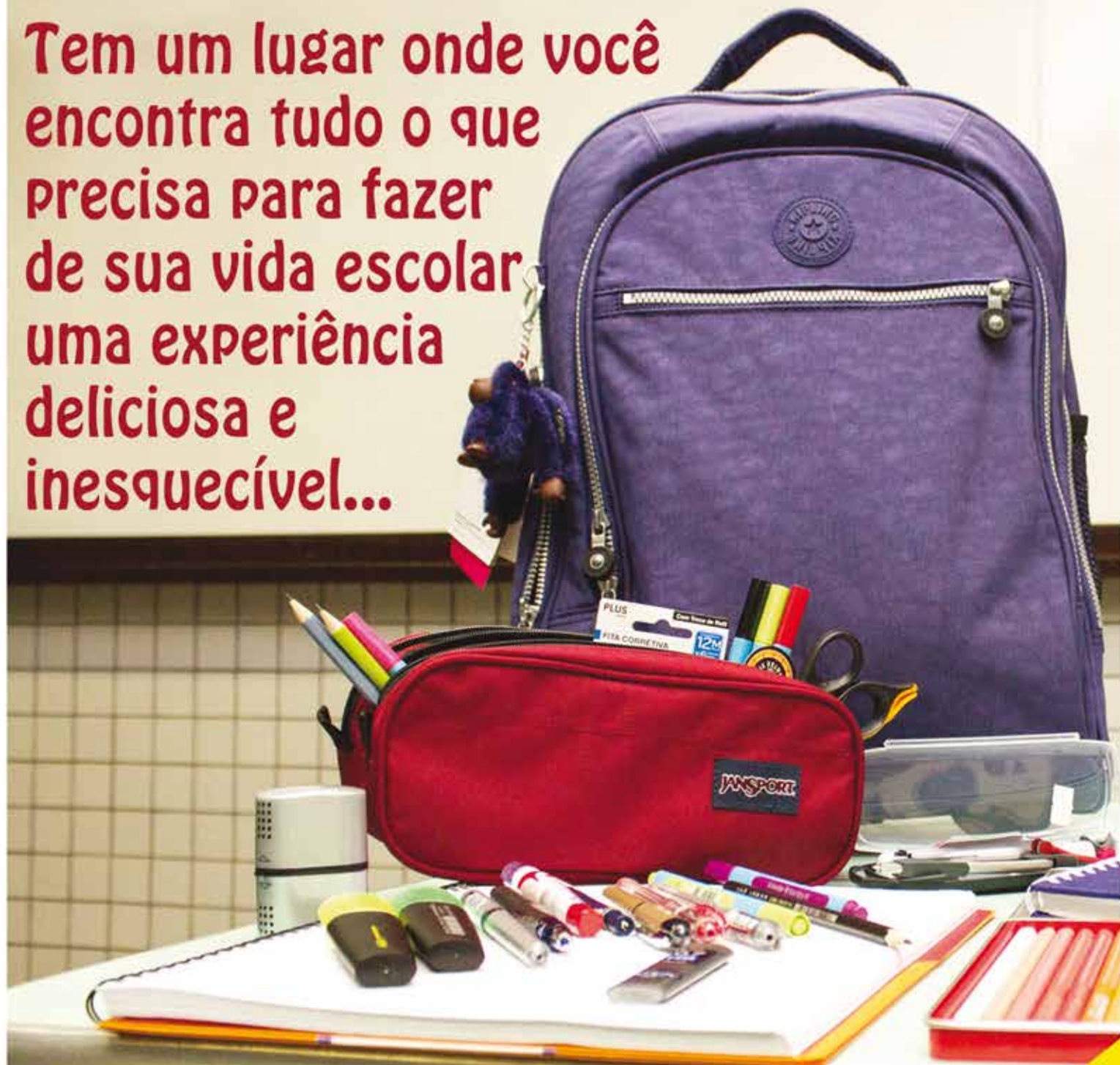

#Icaraí #MaterialEscolar #Livros #UniformesEscolares #Presentes #Novidades



Papeleria
Icaraí
Há 50 anos com você